

สารสนเทศพื้นฐานของโรงเรียน



ข้อมูลพื้นฐานโรงเรียนไมยววิทยาคม

ข้อมูลทั่วไป

โรงเรียนไมยววิทยาคม ตั้งอยู่เลขที่ ๑๙๐ หมู่ที่ ๔ ตำบลไมยว อำเภอพญาเม็งราย จังหวัดเชียงราย รหัสไปรษณีย์ ๕๗๒๙๐ สังกัดสำนักงานเขตพื้นที่การศึกษามัธยมศึกษา เขต ๓๖ โทรศัพท์ ๐๕๓ - ๖๗๒๓๗๐ โทรสาร ๐๕๓ - ๖๗๒๓๗๐ E-mail : maiya_school@hotmail.com Website : www.maiyavit.ac.th เปิดสอนระดับชั้นมัธยมศึกษาปีที่ ๑ ถึงระดับชั้นมัธยมศึกษาปีที่ ๖ เนื้อที่ ๗๘ ไร่ ๒๐ ตารางวา

เขตพื้นที่บริการการศึกษา จำนวน ๕ หมู่บ้าน ในตำบลไมยว อำเภอพญาเม็งราย จังหวัดเชียงราย ดังนี้

- โรงเรียนบ้านห้วยเตือ
- โรงเรียนบ้านร่องกอก
- โรงเรียนบ้านไมยามิตรภาพที่ ๑๖๘
- โรงเรียนบ้านห้วยก้าง “รัฐประชาสงเคราะห์”
- โรงเรียนอนุบาลไมยว (ห้วยก้างราษฎร์)

ประวัติโรงเรียนโดยย่อ

โรงเรียนได้จัดตั้งขึ้นมาโดยความร่วมมือร่วมใจจากประชาชนตำบลไมยว โดยการนำของ นายบุญปั้น ไกลถิ่น ประธานตำบลไมยวสมัยนั้นและได้รับการสนับสนุนจาก นายสมบุรณ์ วันไชยธณวงศ์ สมาชิกสภาผู้แทนราษฎร จังหวัดเชียงราย เขต ๒ นายพร โนแลี่ยม สมาชิกสภาจังหวัดเชียงราย เขตอำเภอพญาเม็งราย ตลอดจนพ่อค้า คหบดี และกลุ่มโรงเรียนประถมศึกษา ตำบลไมยวเป็นอย่างดี

โดยกระทรวงศึกษาธิการได้ประกาศจัดตั้งเป็นโรงเรียนมัธยมศึกษาประจำตำบลไมยว สังกัดสำนักงานการศึกษาขั้นพื้นฐาน เมื่อวันที่ ๒๐ เมษายน พ.ศ.๒๕๓๓ โดยมี นายสนั่น หล้านามวงศ์ อาจารย์ใหญ่โรงเรียนพญาเม็งราย มารักษาการในตำแหน่งครูใหญ่โรงเรียนไมยววิทยาคม ครั้งแรกมีนักเรียนมาสมัครเข้าเรียนจำนวน ๘๓ คน แบ่งเป็น ๒ ห้องเรียน มีครูมาช่วยสอนจากโรงเรียน พญาเม็งราย ๒ คน และจากกลุ่มโรงเรียนประถมศึกษาตำบลไมยวอีก ๒ คน จากนั้นสำนักงานการศึกษาขั้นพื้นฐานได้บรรจุแต่งตั้งครูรุ่นแรกจำนวน ๓ คน มาปฏิบัติการสอน

ต่อมาในวันที่ ๑๗ สิงหาคม พ.ศ. ๒๕๓๓ นายประเสริฐ กันทะวัง มาดำรงตำแหน่งครูใหญ่ จนถึง พ.ศ. ๒๕๓๖ ได้รับคำสั่งแต่งตั้งในตำแหน่งอาจารย์ใหญ่ ในปีพ.ศ. ๒๕๓๖ - ๒๕๓๘ และให้ดำรงตำแหน่งผู้อำนวยการโรงเรียน เมื่อพ.ศ. ๒๕๓๘ - ๒๕๔๑ โรงเรียนได้เข้าโครงการขยายโอกาสทางการศึกษา (ค.อมต.สศ) และโครงการโรงเรียนศึกษาเพื่อพัฒนาคุณภาพชีวิตและสังคม (รพชส.) รุ่นที่ ๒

พ.ศ. ๒๕๔๑ นายสัมฤทธิ์ นวะมะวัฒน์ ผู้อำนวยการโรงเรียนสันติคีรีวิทยาคม อำเภอแม่ฟ้าหลวง จังหวัดเชียงราย มาดำรงตำแหน่งผู้อำนวยการโรงเรียนไมยววิทยาคม และปีการศึกษา ๒๕๔๒ โรงเรียนไมยววิทยาคมได้เข้าโครงการโรงเรียนนำร่องการประกันคุณภาพการศึกษา

พ.ศ. ๒๕๔๔ นางช่อฟ้า ม่วงมณี อาจารย์ใหญ่โรงเรียนวาวีวิทยาคม ดำรงตำแหน่งผู้อำนวยการโรงเรียน ไมยววิทยาคม

พ.ศ. ๒๕๔๖ นายอุทร นิตดากุล รองผู้อำนวยการโรงเรียนพะเยาวิทยาคม จังหวัดพะเยา ได้รับแต่งตั้งให้มาดำรงตำแหน่งผู้อำนวยการโรงเรียนไมยววิทยาคม

โรงเรียนไมยวิทยาคมเป็นโรงเรียนประจำตำบลขนาดเล็กมีเขตพื้นที่บริการคือ โรงเรียนประถมศึกษาในเขตตำบลไมยจำนวน ๖ โรงเรียน ห้วยก้างรัฐประชาสงเคราะห์ โรงเรียนอนุบาลไมย โรงเรียนบ้านร่องกอก โรงเรียนไมยวิทยามิตรภาพที่ ๑๖๘ โรงเรียนบ้านสันสะอาด และโรงเรียนบ้านห้วยเตี๋ย

วันที่ ๒๑ พ.ค. ๒๕๕๑ นายอุทิศ ศิริรัตน์ ผู้อำนวยการโรงเรียนห้วยแย้ จังหวัดชัยภูมิ ย้ายมาดำรงตำแหน่งผู้อำนวยการโรงเรียนไมยวิทยาคม

วันที่ ๒๕ ธันวาคม ๒๕๕๒ นายสมเกียรติ รุ่งธรรม ย้ายมาปฏิบัติหน้าที่ผู้อำนวยการโรงเรียนไมยวิทยาคม จนถึงปัจจุบัน

โรงเรียนไมยวิทยาคม เปิดทำการเรียนการสอนตั้งแต่ระดับชั้นมัธยมศึกษาปีที่ ๑ ถึงมัธยมศึกษาปีที่ ๖ มีนักเรียนทั้งสิ้น ๒๙๘ คน (ข้อมูล ๑๐ มิ.ย. ๒๕๕๕) จำนวนห้องเรียน ๑๒ ห้องเรียน

แผนที่โรงเรียน



e-mail : maiya_school@hotmail.com website www.maiyavit.ac.th

สภาพปัจจุบัน

อาคารสถานที่

จำนวนอาคารเรียน 3 หลัง

- อาคารคอนกรีต ขนาด 2 ชั้น (แบบ 216 ล ปรับปรุง 29) จำนวน 1 หลัง
- อาคารคอนกรีต 1 ชั้น (แบบเบ็ดเสร็จ ก ข ค) จำนวน 2 หลัง

จำนวนอาคารประกอบ

อาคารโรงฝึกงาน	จำนวน 1 หลัง
หอประชุม	จำนวน 1 หลัง
โรงอาหาร	จำนวน 1 หลัง

บ้านพักครู	จำนวน 2 หลัง
แฟลตห้องพักครู	จำนวน 6 ห้อง
ห้องน้ำห้องส้วม	จำนวน 4 หลัง
ศาลากองอำนาจการ	จำนวน 1 หลัง
สนามฟุตบอล	จำนวน 1 สนาม
สนามบาสเกตบอล	จำนวน 3 สนาม
สนามวอลเลย์บอล	จำนวน 2 สนาม
สนามตระกร้อ	จำนวน 2 สนาม
สนามเปตอง	จำนวน 4 สนาม
ห้องสมุด	จำนวน 1 ห้อง
ห้องคอมพิวเตอร์	จำนวน 1 ห้อง
ห้องปฏิบัติการวิทยาศาสตร์ทั่วไป	จำนวน 1 ห้อง
ห้องปฏิบัติการวิทยาศาสตร์(ฟิสิกส์)	จำนวน 1 ห้อง
ห้องปฏิบัติการวิทยาศาสตร์(เคมี)	จำนวน 1 ห้อง
ห้องปฏิบัติการวิทยาศาสตร์(ชีววิทยา)	จำนวน 1 ห้อง
ห้องโสตฯ	จำนวน 1 ห้อง
ห้องบริหารงานวิชาการ	จำนวน 1 ห้อง
ห้องบริหารงานงบประมาณ/ทั่วไป	จำนวน 1 ห้อง
ห้องธุรการ/ห้องบริหารงานบุคคล	จำนวน 1 ห้อง
ห้องบริหารงานกิจการนักเรียน	จำนวน 1 ห้อง
ห้องสภานักเรียน	จำนวน 1 ห้อง
ห้องศูนย์ภาษาอังกฤษ	จำนวน 1 ห้อง
ห้องศูนย์ภาษาไทย	จำนวน 1 ห้อง
ห้องศูนย์คณิตศาสตร์	จำนวน 2 ห้อง
อาคารจริยธรรมทันใจ	จำนวน 1 ห้อง
ห้องคหกรรม	จำนวน 1 ห้อง
ห้องเกษตร	จำนวน 1 ห้อง
เรือนพยาบาล	จำนวน 1 ห้อง

อาณาเขตติดต่อ

ทิศเหนือ	ติดกับบ้านห้วยก้าง หมู่ที่ 14
ทิศใต้	ติดกับบ้านไม้ยา หมู่ที่ 18
ทิศตะวันออก	ติดกับบ้านสันสะอาด หมู่ที่ 4
ทิศตะวันตก	ติดกับถนนสาย สันตันหมื่น-แม่ต๋ำน้อย หมู่ที่ 6

แผนผังโครงสร้างการบริหารงานโรงเรียนไม้ยาวิทยาคม

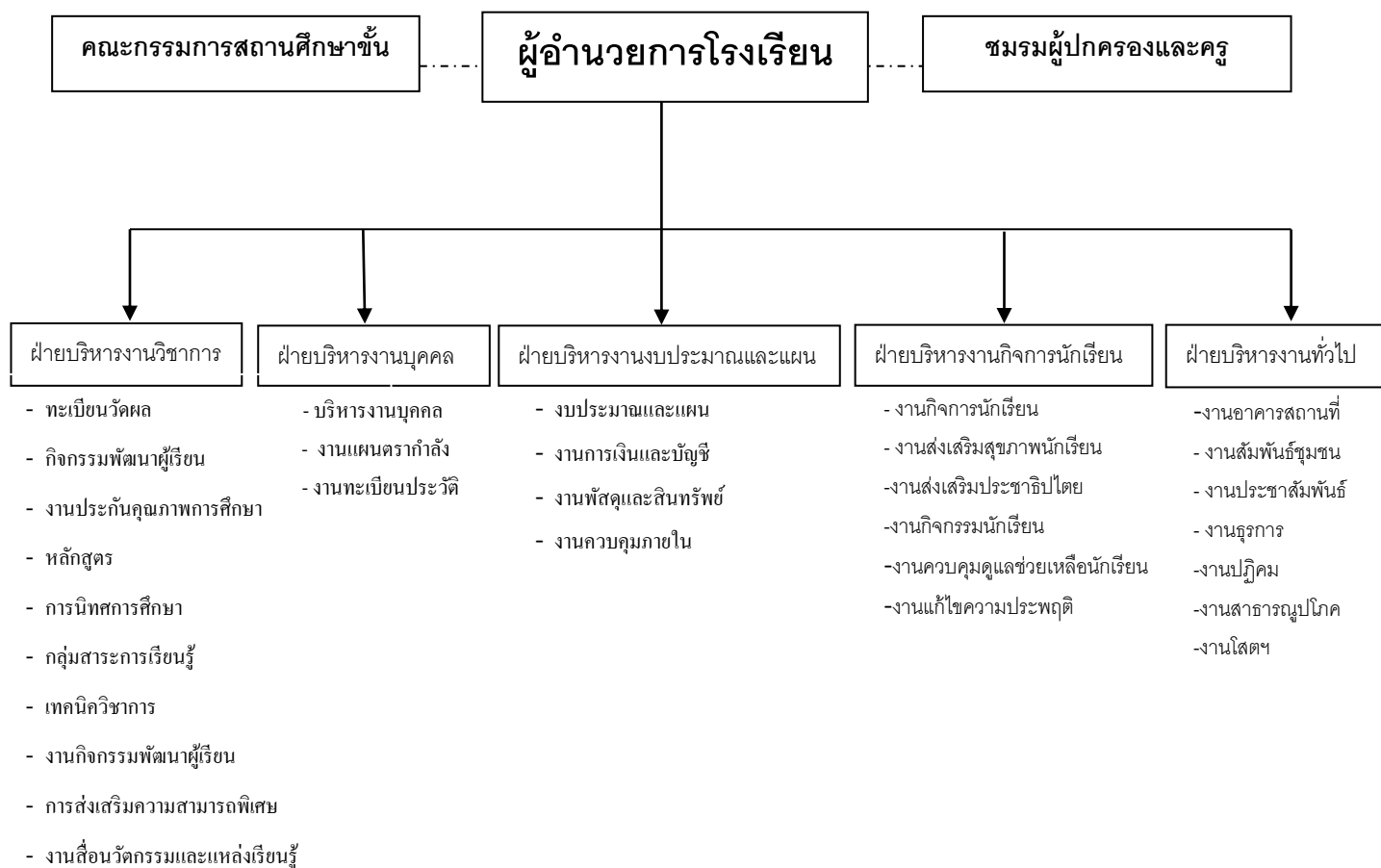

รายชื่อคณะกรรมการสถานศึกษาขั้นพื้นฐาน โรงเรียนไม้ยาวิทยาคม

1. นายโกศล แสนเขื่อน ประธานกรรมการ
2. นายเอนก ไกลถิ่น ผู้แทนองค์กรปกครองส่วนท้องถิ่น
3. นายวิทยา ชันทะ ผู้แทนองค์กรชุมชน
4. นายสมชาย อภัยกาวิ ผู้ทรงคุณวุฒิ
5. นางจันทร์เพ็ญ ไกลถิ่นผู้แทนผู้ปกครอง
6. นางลำพิ่ง มณีสุวรรณผู้ทรงคุณวุฒิ
7. นายอินคำ มหาวรรณผู้ทรงคุณวุฒิ
8. นายอินแก้ว อินคำ ผู้ทรงคุณวุฒิ
9. นายประพันธ์ เมืองพรม ผู้ทรงคุณวุฒิ
10. นายสะอาด อิสระ ผู้ทรงคุณวุฒิ
11. นายสมศักดิ์ พรหมเขียว ผู้ทรงคุณวุฒิ
12. นายสมเกียรติ รุ่งธรรม ผู้แทนครู
13. นางธัญชนก ปริญญาเจริญกุล ผู้แทนครู

คณะกรรมการภาคี 4 ฝ่าย โรงเรียนไม้ยาวิทยาคม

- | | | |
|--------------------|-------------|------------------------|
| 1. พ่อหลวงดวงคำ | บุญถา | กรรมการตัวแทนชุมชน |
| 2. พ่อหลวงสมศักดิ์ | แสนเขื่อน | กรรมการตัวแทนชุมชน |
| 3. นายสุวินัย | ไกลถิ่น | กรรมการตัวแทนผู้ปกครอง |
| 4. นางธัญลักษณ์ | ปรักเพชร | กรรมการตัวแทนผู้ปกครอง |
| 5. นายสังคม | ณ น่าน | กรรมการตัวแทนครู |
| 6. นางรัตนาภรณ์ | อนันต์วรชัย | กรรมการตัวแทนครู |
| 7. นายวรากภรณ์ | อินคำ | กรรมการตัวแทนนักเรียน |
| 8. เด็กหญิงนันทนม | มามงคล | กรรมการตัวแทนนักเรียน |

การจัดการศึกษาของโรงเรียน

วิสัยทัศน์

โรงเรียนไมยราวิทยาคม จัดการศึกษาได้ตามมาตรฐานการศึกษาของชาติ บูรณาการแหล่งเรียนรู้สวนป่า ผู้เรียนมีทักษะอาชีพดำรงตนตามหลักปรัชญาของเศรษฐกิจพอเพียงและชุมชนมีส่วนร่วมในการส่งเสริมการจัดการศึกษาอย่างมีคุณภาพ เพื่อเข้าสู่ประชาคมอาเซียนภายในปี 2559

พันธกิจ

1. จัดกิจกรรมส่งเสริมให้ผู้เรียนมีความรู้และทักษะที่จำเป็นตามหลักสูตรสถานศึกษา
2. ส่งเสริมและพัฒนาสถานศึกษาให้มีการจัดหลักสูตรและกระบวนการเรียนการสอนที่เน้นผู้เรียนเป็น

สำคัญ

3. จัดการศึกษาโดยบูรณาการแหล่งเรียนรู้สวนป่าตามหลักปรัชญาของเศรษฐกิจพอเพียง
4. จัดกิจกรรมส่งเสริมให้ผู้เรียนมีทักษะด้านอาชีพ
5. ส่งเสริมให้ผู้มีส่วนเกี่ยวข้องทุกฝ่ายมีส่วนร่วมในการจัดการศึกษาของสถานศึกษา
6. จัดกิจกรรมส่งเสริมให้ผู้เรียนมีความรู้และทักษะที่จำเป็นต่อการเข้าสู่ประชาคมอาเซียน
7. สถานศึกษามีระบบประกันคุณภาพภายในสถานศึกษา
8. จัดกิจกรรมส่งเสริมคุณธรรมจริยธรรมและสร้างภูมิคุ้มกันอบายมุข

เป้าประสงค์ (Corporate Objectives)

1. ผู้เรียนมีความรู้และทักษะที่จำเป็นตามหลักสูตรสถานศึกษา
2. สถานศึกษามีการจัดหลักสูตรและกระบวนการเรียนการสอนที่เน้นผู้เรียนเป็นสำคัญ
3. ครูจัดการเรียนการสอนที่เน้นผู้เรียนเป็นสำคัญ
4. ผู้เรียนใช้และบูรณาการแหล่งเรียนรู้สวนป่าตามหลักปรัชญาของเศรษฐกิจพอเพียง
5. ผู้เรียนมีทักษะพื้นฐานด้านการประกอบอาชีพ
6. ผู้มีส่วนเกี่ยวข้องทุกฝ่ายมีส่วนร่วมส่งเสริมและสนับสนุนในการจัดการศึกษาของสถานศึกษา
7. ผู้เรียนมีความรู้และทักษะที่จำเป็นต่อการเข้าสู่ประชาคมอาเซียน
8. สถานศึกษามีระบบประกันคุณภาพภายในสถานศึกษาตามมาตรฐานการศึกษาขั้นพื้นฐาน
9. ผู้เรียนมีคุณธรรมจริยธรรมตามมาตรฐานของสถานศึกษา
10. สถานศึกษาปลอดจากอบายมุข

ตารางแสดง เป้าประสงค์และตัวชี้วัดความสำเร็จ

เป้าประสงค์	ตัวชี้วัดความสำเร็จ
1. ผู้เรียนมีความรู้และทักษะที่จำเป็นตามหลักสูตรสถานศึกษา	1. ร้อยละ 80 ของผู้เรียนระดับมัธยมต้น มีผลการเรียนระดับ 1.5 2. ร้อยละ 80 ของผู้เรียนระดับมัธยมปลาย มีผลการเรียนระดับ 2.0 3. ร้อยละ 80 ของผู้เรียนที่เข้าร่วมกิจกรรม ด้านศิลปะ ดนตรี กีฬา และวัฒนธรรม 4. ร้อยละ 80 ของผู้เรียนมีกระบวนการ อ่าน คิด วิเคราะห์ 5. ร้อยละ 80 ของผู้เรียนมีกระบวนการ คุณลักษณะอันพึงประสงค์
2. สถานศึกษามีการจัดหลักสูตรและกระบวนการเรียนการสอนที่เน้นผู้เรียนเป็นสำคัญ	6. สถานศึกษามีหลักสูตรสถานศึกษาที่ได้รับความเห็นชอบจากคณะกรรมการสถานศึกษา 7. สถานศึกษามีโครงการ/งาน/กิจกรรม ที่ส่งเสริมคุณภาพผู้เรียน อย่างน้อยปีการศึกษาละ 10 โครงการ
3. ครูจัดการเรียนการสอนที่เน้นผู้เรียนเป็นสำคัญ	8. ร้อยละ 100 ของครู มีแผนการจัดการเรียนรู้ที่เน้นผู้เรียนเป็นสำคัญ 9. ร้อยละ 80 ของครู มีเครื่องมือ วัดและประเมินผลตามสภาพจริง 10. ร้อยละ 100 ของครู มีรายงานการวิจัย คนละ 1 เรื่อง ต่อปีการศึกษา
4. ผู้เรียนใช้และบูรณาการแหล่งเรียนรู้สวนป่าตามหลักปรัชญาของเศรษฐกิจพอเพียง	11. ร้อยละ 100 ของผู้เรียนใช้และบูรณาการแหล่งเรียนรู้สวนป่าตามหลักปรัชญาของเศรษฐกิจพอเพียง
5. ผู้เรียนมีทักษะพื้นฐานด้านการประกอบอาชีพ	12. ร้อยละ 100 ของผู้เรียนมีทักษะพื้นฐานด้านการประกอบอาชีพ อย่างน้อย 1 ทักษะ
6. ผู้มีส่วนเกี่ยวข้องทุกฝ่ายมีส่วนร่วมส่งเสริมและสนับสนุนในการจัดการศึกษาของสถานศึกษา	13. สถานศึกษาจัดประชุมคณะกรรมการสถานศึกษา และภาคีเครือข่าย อย่างน้อย 2 ครั้ง/ภาคเรียน 14. สถานศึกษามีการจัดแผนภูมิโครงสร้างของสถานศึกษาอย่างชัดเจน 15. สถานศึกษามีแผนพัฒนาคุณภาพการศึกษาตามมาตรฐานของสถานศึกษา และแผนปฏิบัติการประจำปี โดยผ่านการเห็นชอบจากคณะกรรมการสถานศึกษา

ตารางแสดง เป้าประสงค์และตัวชี้วัดความสำเร็จ (ต่อ)

7. ผู้เรียนมีความรู้และทักษะที่จำเป็นต่อการเข้าสู่ประชาคมอาเซียน	16. ร้อยละ 70 ของผู้เรียนสามารถใช้ภาษาอังกฤษในการสื่อสาร 17. ร้อยละ 80 ของผู้เรียนมีความรู้สังคม และวัฒนธรรม ของประเทศในกลุ่มประชาคมอาเซียน
8. สถานศึกษามีระบบประกันคุณภาพภายในสถานศึกษาตามมาตรฐานการศึกษาขั้นพื้นฐาน	18. สถานศึกษาผ่านการประเมินระดับดี ทั้ง 15 มาตรฐานของระบบประกันคุณภาพภายในสถานศึกษาตามมาตรฐานการศึกษาขั้นพื้นฐาน
9. จัดกิจกรรมส่งเสริมคุณธรรมจริยธรรมและสร้างภูมิคุ้มกันอบายมุข	19. ร้อยละ 90 ของผู้เรียนมีคุณธรรมจริยธรรมตามมาตรฐานของสถานศึกษา
10. สถานศึกษาปลอดจากอบายมุข	20. ร้อยละ 100 ของผู้เรียนและบุคลากรในสถานศึกษาปลอดจากอบายมุข

เป้าหมายของสถานศึกษา

ด้านผู้เรียน

พัฒนาขีดความสามารถของผู้เรียนได้เต็มศักยภาพของตนเองให้เป็นคนเก่ง คนดี กล้าแสดงออก มีอาชีพ สุขภาพสมบูรณ์แข็งแรง ซึ่งเป็นบุคลากรดังต่อไปนี้

1. ใฝ่รู้ ใฝ่เรียนเป็นบุคคลแห่งการเรียนรู้
2. คิดเป็น ทำเป็น แก้ปัญหาเป็น
3. มีคุณธรรม จริยธรรม
4. มีทักษะพื้นฐานด้านอาชีพ ก้าวทันเทคโนโลยี
5. กล้าแสดงออก
7. มีสุขภาพพลานามัยที่สมบูรณ์
8. มีคุณลักษณะที่พึงประสงค์ ดำรงชีวิตแบบไทยตามแนวปรัชญาของเศรษฐกิจพอเพียง
9. ยึดมั่นในการปกครองตามระบอบประชาธิปไตยอันมีพระมหากษัตริย์ทรงเป็นประมุข

ด้านหลักสูตรการเรียนการสอน

1. พัฒนาคุณภาพของผู้เรียน โดยเน้นความถนัดและความสนใจ
2. จัดการเรียนการสอนโดยเน้นและยึดหลักผู้เรียนเป็นสำคัญ
3. ใช้ภูมิปัญญาท้องถิ่นในการจัดการศึกษา

ด้านบรรยากาศและสภาพแวดล้อม

1. จัดสภาพบรรยากาศสิ่งแวดล้อมให้เอื้อต่อการเรียนการสอน
2. จัดให้มีสื่อและนวัตกรรมเทคโนโลยีทางการศึกษาที่ทันสมัยและเหมาะสม
3. จัดให้มีศูนย์การเรียนรู้ทุกกลุ่มสาระการเรียนรู้
4. จัดกิจกรรมที่เน้นพัฒนาทักษะการคิด
5. มีการจัดทำแฟ้มสะสมผลงานของครูและผู้เรียน จัดการเรียนการสอนที่เน้นผู้เรียนเป็นสำคัญ
6. ครูมีโครงการสอนทุกรายวิชา และมีแผนการสอน 1 วิชา ต่อ 1 ภาคเรียน

ด้านการมีส่วนร่วมของชุมชน

ชุมชนองค์กรของรัฐและเอกชนในท้องถิ่นมีส่วนร่วมในการจัดการศึกษา และสนับสนุนกิจกรรมต่างๆ ของโรงเรียน

ด้านการพัฒนาบุคลากร

1. บุคลากรได้รับการพัฒนาให้มีความรู้ ความสามารถทางวิชาการ มีความก้าวหน้า มั่นคงในชีวิต
2. มีขวัญและกำลังใจในการทำงาน
3. มีคุณธรรม จริยธรรม มีสุขภาพสมบูรณ์แข็งแรง

ด้านระบบบริหารและยุทธศาสตร์การพัฒนา

1. แจ่มชัดและแนวปฏิบัติที่ชัดเจน
2. มีการนิเทศการปฏิบัติงาน

ปรัชญาการจัดการศึกษา

โรงเรียนเน้นการจัดการศึกษาที่สนองความต้องการของผู้เรียนและท้องถิ่น โดยมุ่งเน้นให้ผู้เรียนเป็นคนเรียนดี เรียนดี มีวินัย ใฝ่คุณธรรม นำสังคม อุดมสุขภาพ

หลักปรัชญาของเศรษฐกิจพอเพียง

หลักความพอเพียง

ความพอประมาณ เนื้ออาหารรายละเอียดพอประมาณกับบริบทของโรงเรียน

ความมีเหตุผล การใช้เหตุผลและผลในการวิเคราะห์ และแก้ปัญหาการประกอบอาชีพตาม หลักปรัชญาของเศรษฐกิจพอเพียงช่วยส่งผลให้งานประสบความสำเร็จ

การมีภูมิคุ้มกันที่ดี การฝึกทักษะในการประกอบอาชีพให้กับผู้เรียนเป็นแนวทางในการส่งเสริมการเลือกอาชีพในอนาคตของผู้เรียน

เงื่อนไข

เงื่อนไขความรู้ การกิจกรรมตามหลักปรัชญาของเศรษฐกิจพอเพียง

เงื่อนไขคุณธรรม ซื่อสัตย์สุจริต มีวินัย ใฝ่เรียนรู้ อยู่อย่างพอเพียง มุ่งมั่นในการทำงาน มีจิตสาธารณะ

อัตลักษณ์ของโรงเรียน

“นักเรียนมีทักษะพื้นฐานด้านงานอาชีพ”

หมายถึง การส่งเสริมให้นักเรียนมีทักษะด้านงานอาชีพ เพื่อใช้ในการประกอบอาชีพในอนาคต

เอกลักษณ์ของโรงเรียน

“ แหล่งเรียนรู้สวนป่า”

หมายถึง โรงเรียน ชุมชน ร่วมอนุรักษ์ พัฒนา และใช้สวนป่าเป็นแหล่งเรียนรู้

คติพจน์

ธม.โม หเว รก.ขติ ธม.มจaring

ธรรมย่อมรักษาผู้ประพฤติธรรม

คำขวัญ/ปรัชญาโรงเรียน

เรียนดี มีวินัย ใฝ่คุณธรรม นำสังคม อุดมสุขภาพ

สีประจำโรงเรียน

เขียว - ขาว

เขียว หมายถึง ความเจริญ งอกงาม

ขาว หมายถึง ความเจริญทางศาสนาและวัฒนธรรม

ดอกไม้ประจำโรงเรียน

ดอกเฟื่องฟ้า

ต้นไม้ประจำโรงเรียน

ต้นยางน่อง

สัญลักษณ์โรงเรียน

พระธาตุปู่ล้าน

ตารางแสดง โครงการ/งาน/ กิจกรรม

กลยุทธ์	โครงการ/งาน/ กิจกรรม
1.กลยุทธ์พัฒนาคุณภาพผู้เรียน	<ol style="list-style-type: none"> 1. โครงการยกระดับผลสัมฤทธิ์ทางการเรียน 8 กลุ่มสาระ 2. โครงการพัฒนากระบวนการ อ่าน คิด วิเคราะห์ เขียน 3. โครงการพัฒนาคุณลักษณะอันพึงประสงค์ 4. โครงการค่ายวิชาการบูรณาการ 8 กลุ่มสาระ 5. โครงการพัฒนาทักษะภาษาอังกฤษ 6. โครงการส่งเสริมคุณธรรมจริยธรรม ระเบียบวินัย 7. โครงการส่งเสริมทักษะและความสามารถด้านวิชาการ 8. โครงการส่งเสริมความสามารถด้านกีฬา 9. โครงการกิจกรรมพัฒนาผู้เรียน (ลูกเสือ เน้นแนว ชุมนุม) 10. โครงการโรงเรียนส่งเสริมสุขภาพ 11. โครงการส่งเสริมประชาธิปไตย 12. โครงการส่งเสริมสนับสนุนศิลปะและวัฒนธรรม 13. งานระบบดูแลช่วยเหลือนักเรียน
2.กลยุทธ์พัฒนาคุณภาพการจัดการศึกษา	<ol style="list-style-type: none"> 1. โครงการพัฒนาหลักสูตรสถานศึกษา 2. โครงการพัฒนาระบบ ICT เพื่อการเรียนรู้ 3. แผนงานการพัฒนาางานงบประมาณและแผนฯ 4. แผนงานพัฒนาางานการเงินและบัญชี 5. แผนงานพัฒนาางานพัสดุและสินทรัพย์ 6. โครงการโรงเรียนวิถีพุทธ 7. พัฒนาฝ่ายวิชาการ 8. พัฒนาฝ่ายบริหารงานทั่วไป 9. โครงการพัฒนาคุณภาพบุคลากร 10. งานวัดผลประเมินผล 11. งานสำมะโนและทะเบียนประวัติผู้เรียน (รวมรับนักเรียน) 12. พัฒนาฝ่ายกิจการนักเรียน 13. โครงการพัฒนาคุณภาพนักเรียนบกพร่องทางการเรียนรู้
3.กลยุทธ์สร้างเสริมสังคมสู่การเรียนรู้	<ol style="list-style-type: none"> 1. โครงการห้องสมุดมีชีวิต 2. โครงการส่งเสริมการศึกษาแหล่งเรียนรู้ภายในและภายนอกสถานศึกษา 3. โครงการพัฒนาสื่อ นวัตกรรมและแหล่งเรียนรู้
4.กลยุทธ์ส่งเสริมอัตลักษณ์/เอกลักษณ์ สถานศึกษา	<ol style="list-style-type: none"> 1. โครงการกิจกรรมบูรณาการแหล่งเรียนรู้สวนป่าตามหลักปรัชญาของเศรษฐกิจพอเพียง 2. โครงการส่งเสริมอาชีพอิสระระหว่างเรียน

ตารางแสดง โครงการ/งาน/ กิจกรรม (ต่อ)

กลยุทธ์	โครงการ/งาน/ กิจกรรม
5.กลยุทธ์พัฒนาคุณภาพสถานศึกษา	<ol style="list-style-type: none"> 1. โครงการพัฒนาการประกันคุณภาพภายในสถานศึกษา 2. โครงการพัฒนาคุณภาพบุคลากร 3. โครงการส่งเสริมการมีส่วนร่วมการพัฒนาคุณภาพสถานศึกษาจากชุมชน 4. โครงการพัฒนาสารสนเทศสถานศึกษา 5. โครงการเปิดรั้วโรงเรียน 6. โครงการพัฒนาปรับปรุงภูมิทัศน์และระบบสาธารณูปโภค 7. โครงการ Green - White School (+ธนาคารขยะ) 8. โครงการระดมทรัพยากรเพื่อการศึกษา 9.โครงการสถานศึกษาสีขาว 10. โครงการควบคุมภายในสถานศึกษา 11. โครงการสหกรณ์โรงเรียนมัธยมวิทยาควม 12. โครงการประสานงานความร่วมมือหน่วยงานอุดมศึกษา

สารสนเทศเพื่อการบริหารจัดการ



สารสนเทศฝ่ายบริหารงานวิชาการ

โครงสร้างหลักสูตรสถานศึกษาโรงเรียนไม้ยาวิทยาคม

ตามหลักสูตรแกนกลางการศึกษาขั้นพื้นฐาน พุทธศักราช 2551

กลุ่มสาระการเรียนรู้	ม.1		ม. 2		ม.3		ม.4-6	
	ชั่วโมง	หน่วย กิต	ชั่วโมง	หน่วย กิต	ชั่วโมง	หน่วย กิต	ชั่วโมง	หน่วย กิต
ภาษาไทย	120	3	120	3	120	3	240	6
คณิตศาสตร์	120	3	120	3	120	3	240	6
วิทยาศาสตร์	120	3	120	3	120	3	240	6
สังคมศึกษาฯ	160	4	160	4	160	4	320	8
สุขศึกษาและพลศึกษา	80	2	80	2	80	2	120	3
ศิลปะ	80	2	80	2	80	2	120	3
การงานอาชีพฯ	80	2	80	2	80	2	120	3
ภาษาต่างประเทศ	120	3	120	3	120	3	240	6
รวมวิชาพื้นฐาน	880	22	880	22	880	22	1,640	41
กิจกรรมพัฒนาผู้เรียน	120	-	120	-	120	-	360	-
รายวิชาเพิ่มเติม	200	5	200	5	200	5	1,600	40
รวมทั้งหมด	1,200	27	1,200	27	1,200	27	3,600	81

ตารางแสดง จำนวนนักเรียน จำแนกตามระดับชั้นที่เปิดสอน ปีการศึกษา 2556

ช่วงชั้น/ระดับชั้น	จำนวน ห้องเรียน	จำนวนนักเรียน		
		ชาย	หญิง	รวม
ม.1	2	13	29	43
ม.2	2	32	20	52
ม.3	2	35	26	61
รวมช่วงชั้นที่ 3 (ม.1-3)	6	80	75	156
ม.4	2	18	17	35
ม.5	2	30	27	57
ม.6	2	16	21	37
รวมช่วงชั้นที่ 4 (ม.4-6)	6	64	65	129
รวมทั้งสิ้น	12	145	140	285

ที่มา : งานทะเบียน(ข้อมูล ณ วันที่ 10 มิถุนายน 2556)

แผนภูมิแสดง จำนวนนักเรียน จำแนกตามระดับชั้นที่เปิดสอน ปีการศึกษา 2556

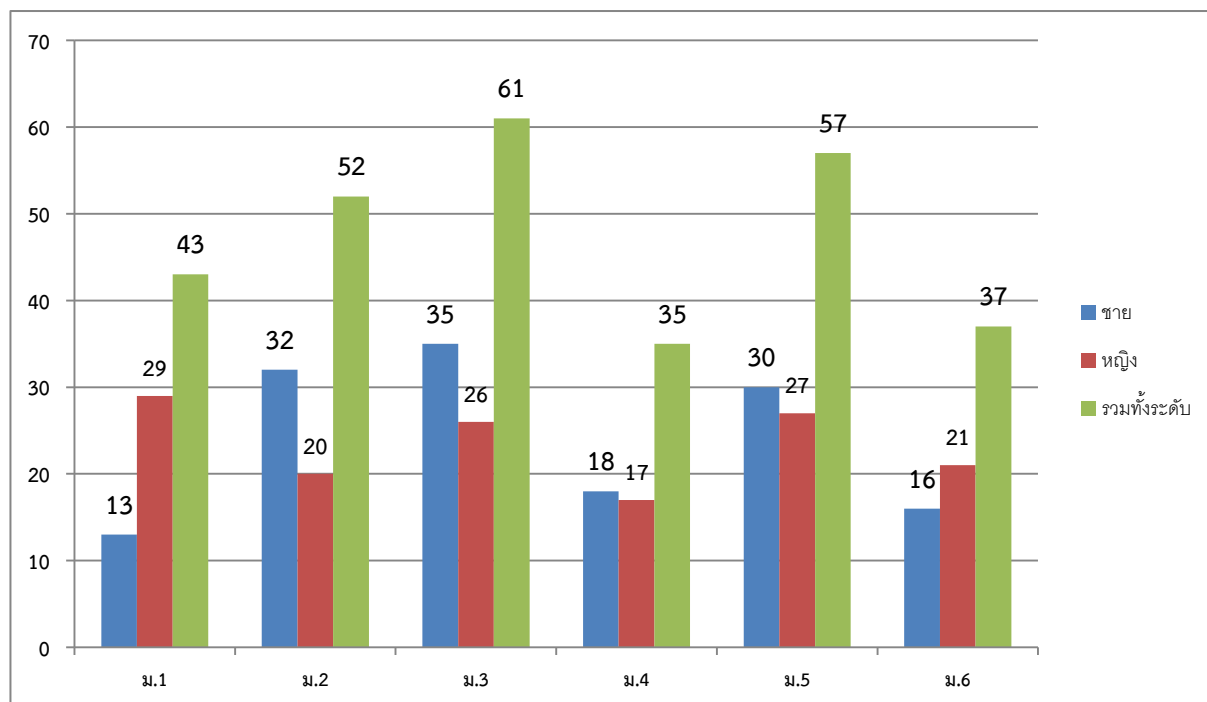

ตารางแสดง จำนวนนักเรียน จำแนกตามระดับชั้นที่เปิดสอน ปีการศึกษา 2554-2556

ช่วงชั้น/ ระดับชั้น	จำนวนนักเรียน											
	ปีการศึกษา 2554				ปีการศึกษา 2555				ปีการศึกษา 2556			
	จำนวน ห้องเรียน	ชาย	หญิง	รวม	จำนวน ห้องเรียน	ชาย	หญิง	รวม	จำนวน ห้องเรียน	ชาย	หญิง	รวม
ม.1	3	35	22	57	2	28	19	47	2	13	29	43
ม.2	3	34	29	63	2	33	25	58	2	32	20	52
ม.3	3	56	36	92	2	32	25	55	2	35	26	61
รวมช่วง ชั้นที่ 3 (ม.1-3)	9	125	87	212	6	93	69	160	6	80	75	156
ม.4	2	18	21	39	2	35	30	65	2	18	17	35
ม.5	2	13	22	35	2	18	22	40	2	30	27	57
ม.6	2	11	26	37	2	14	19	33	2	16	21	37
รวมช่วง ชั้นที่ 4 (ม.4-6)	6	42	69	111	6	67	71	138	6	64	65	129
รวมทั้งสิ้น	15	167	156	323	12	160	138	198	12	145	140	285

ที่มา : งานทะเบียน(ข้อมูล ณ วันที่ 10 มิถุนายน 2556)

แผนภูมิแสดง เปรียบเทียบจำนวนนักเรียน จำแนกตามระดับชั้นที่เปิดสอน ปีการศึกษา 2554-2556

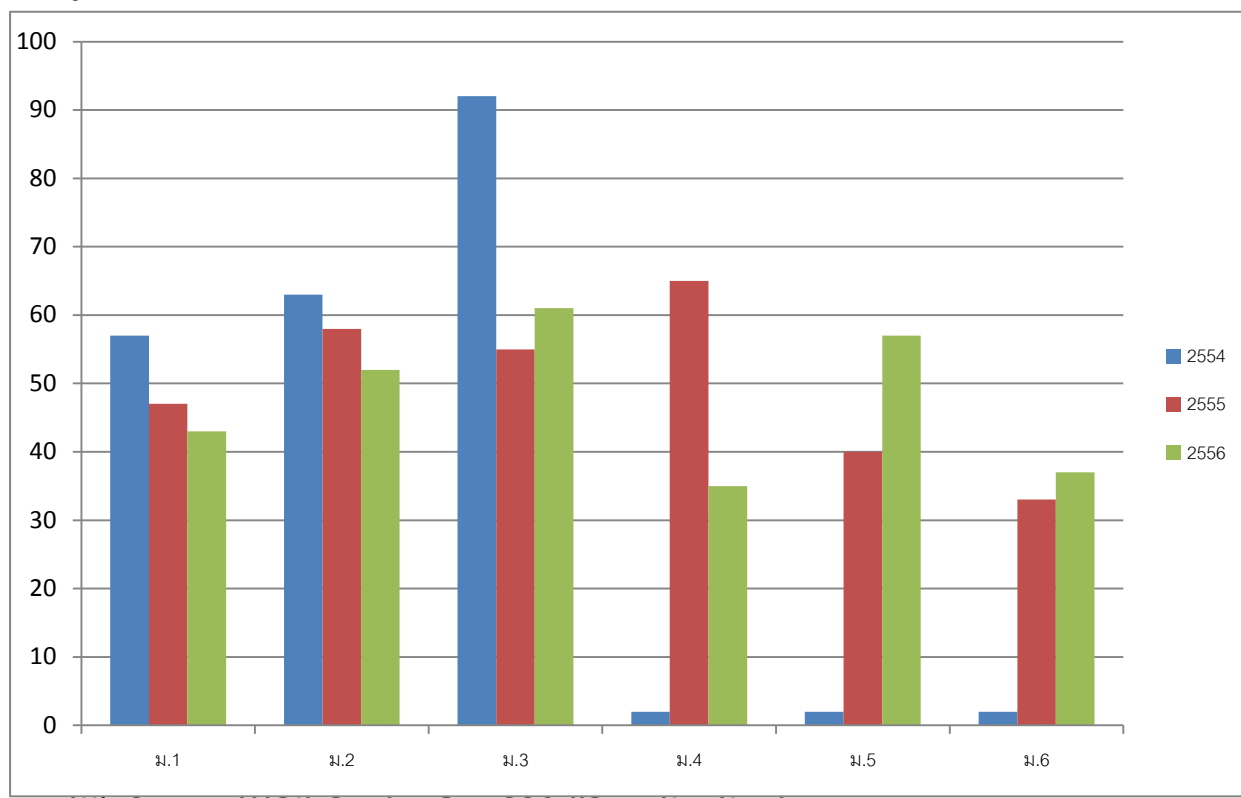

ตารางแสดง ผลทางการเรียนของนักเรียนโรงเรียนไม้ยาวิทยาคม ปีการศึกษา 2556 จำแนกตามสาระการเรียนรู้

กลุ่มสาระการเรียนรู้	ระดับผลการเรียน								จำนวนนักเรียนที่สอบได้ระดับ 3 ขึ้นไป	ร้อยละของนักเรียนที่สอบได้ระดับ 3 ขึ้นไป
	4	3.5	3	2.5	2	1.5	1	0,ร,มส		
ภาษาไทย	25	43	70	38	39	23	17	2	138	53.70
คณิตศาสตร์	10	23	73	30	15	34	24	5	106	49.53
วิทยาศาสตร์	39	21	39	22	31	32	23	3	99	47.14
สังคมศึกษา	36	49	52	31	30	21	9	1	137	59.83
ศิลปะ	108	38	38	31	21	2	2	14	184	72.44
การงานอาชีพฯ	76	55	31	25	21	9	4	8	162	70.74
สุขศึกษาและพลศึกษา	16	75	63	53	11	13	0	0	154	66.67
ภาษาต่างประเทศ	19	39	40	29	41	54	28	0	98	39.20
รวมทั้งรวม	329	343	406	259	209	188	107	33	1078	57.52

ที่มา : งานวัดผล

แผนภูมิ แสดงผลสัมฤทธิ์ทางการเรียนของผู้เรียน ปีการศึกษา 2556 แยกตามสาระการเรียนรู้

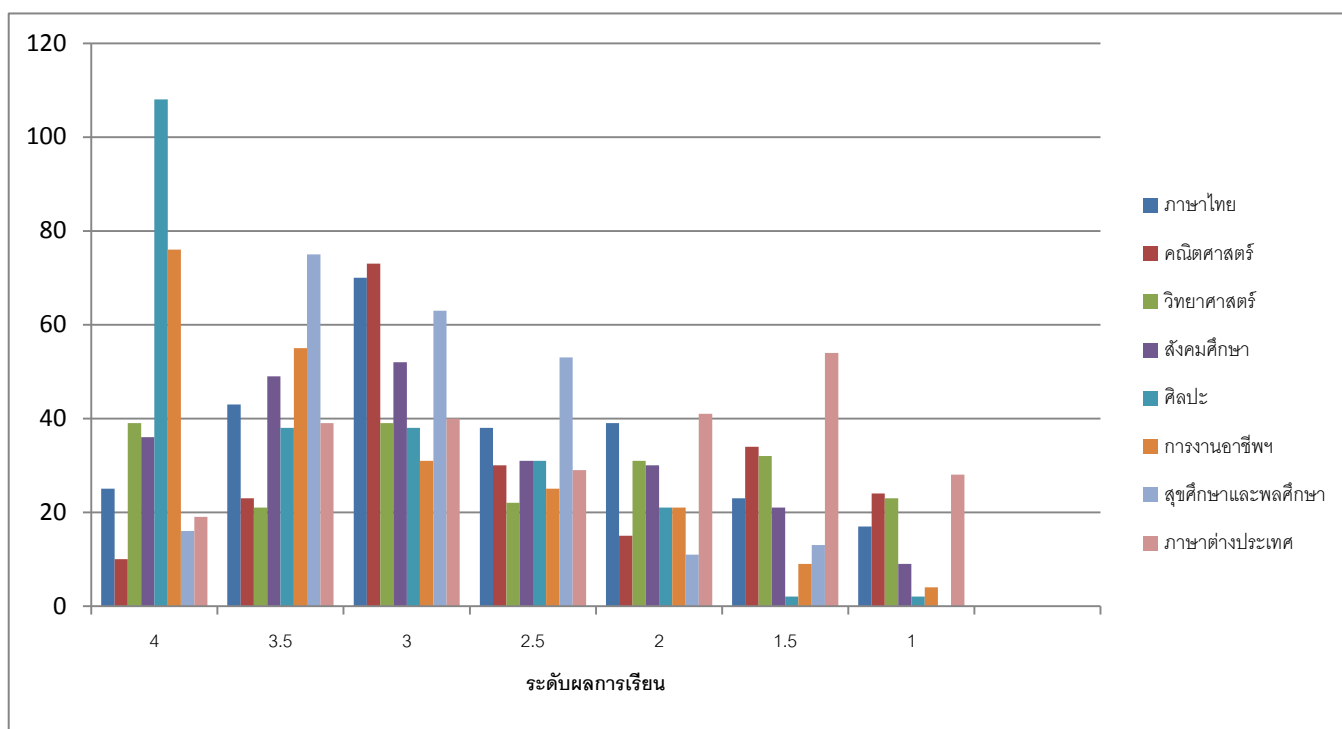

แผนภูมิ แสดงผลสัมฤทธิ์ทางการเรียนของผู้เรียนที่สอบได้ระดับ 3 ขึ้นไป ปีการศึกษา 2556 แยกตามสาระการเรียนรู้

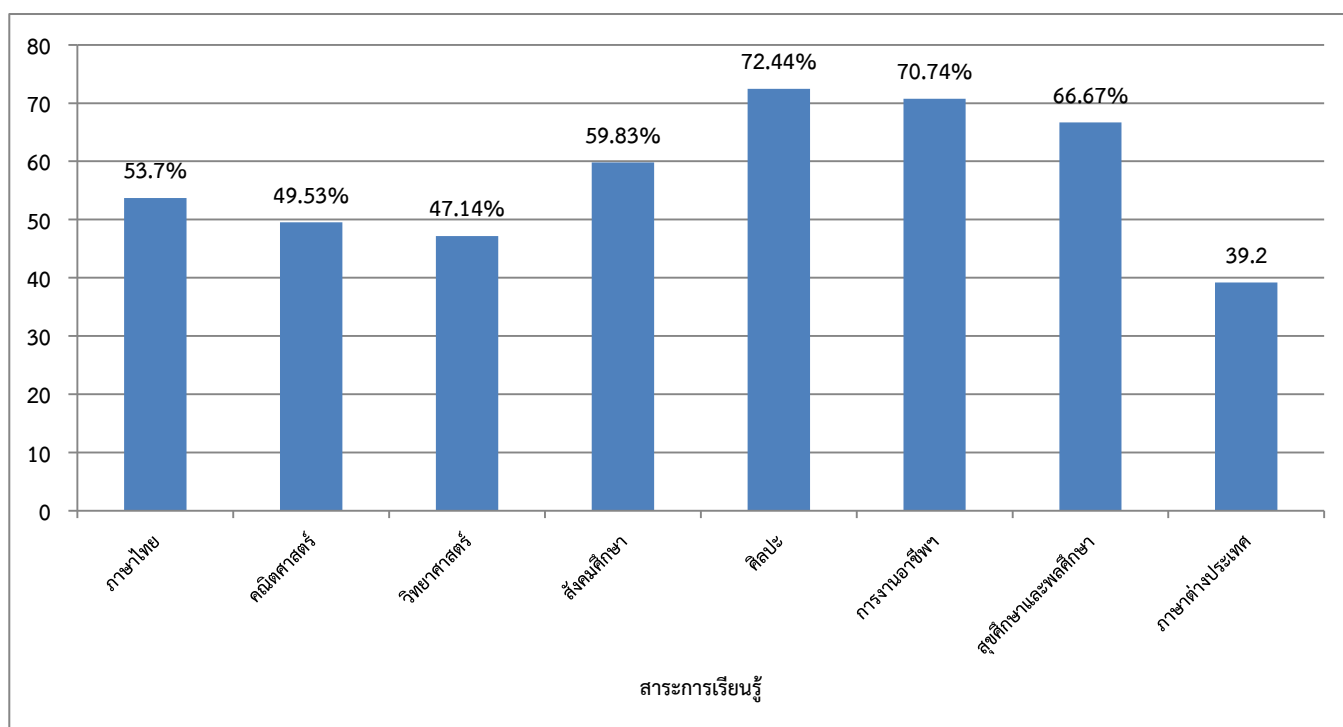

ผลการทดสอบระดับชาติ

ตาราง แสดงการเปรียบเทียบคะแนนผลการสอบ O-Net ของนักเรียนชั้นมัธยมศึกษาปีที่ 3 ระดับโรงเรียน จำแนกรายวิชา ปีการศึกษา 2554 - 2556

กลุ่มสาระวิชา	ค่าเฉลี่ยระดับโรงเรียน		
	ปีการศึกษา 2554	ปีการศึกษา 2555	ปีการศึกษา 2556
ภาษาไทย	45.18	54.86	40.94
คณิตศาสตร์	27.97	25.14	22.98
วิทยาศาสตร์	30.00	33.53	32.56
สังคมศึกษาฯ	39.73	45.62	38.00
สุขศึกษาและพลศึกษา	51.05	57.02	56.34
ศิลปะ	42.07	43.24	41.98
การงานอาชีพฯ	45.85	50.60	39.07
ภาษาต่างประเทศ	27.41	23.87	27.86

ที่มา : งานวัดผล

แผนภูมิ เปรียบเทียบคะแนนผลการสอบ O-Net ของนักเรียนชั้นมัธยมศึกษาปีที่ 3 ระดับโรงเรียน จำแนกรายวิชา ปีการศึกษา 2554 - 2556

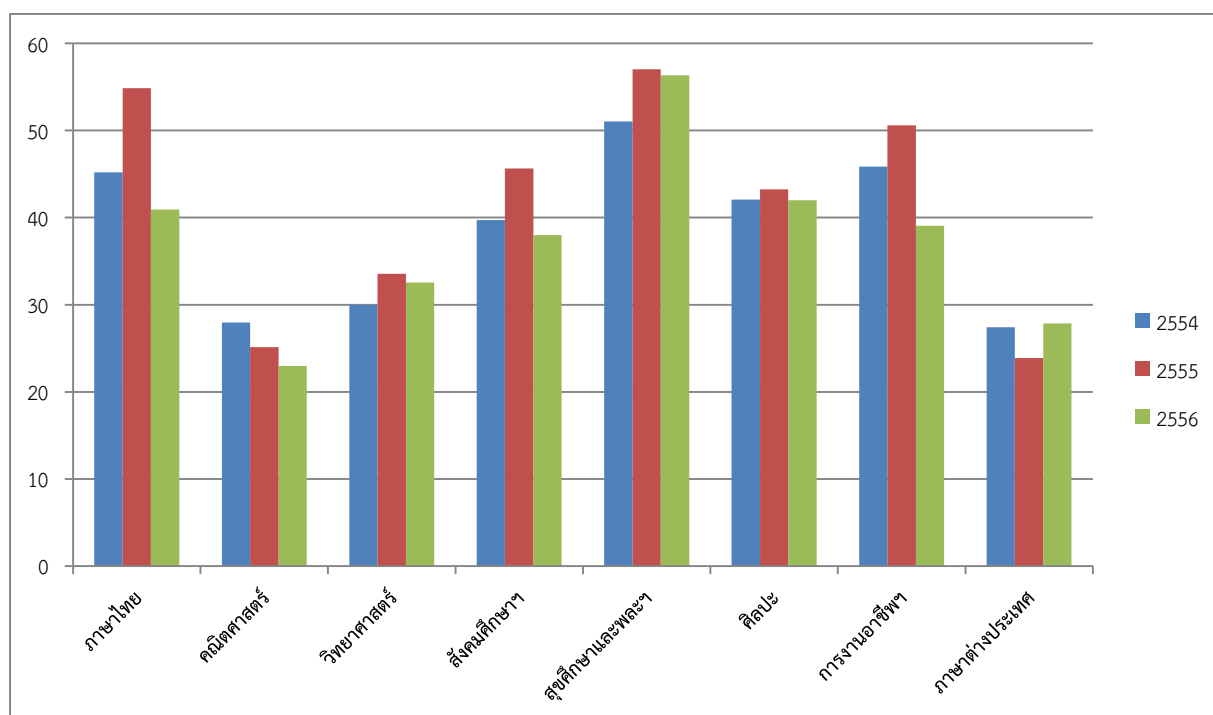

ตาราง แสดงการเปรียบเทียบคะแนนผลการสอบ O-Net ของนักเรียนชั้นมัธยมศึกษาปีที่ 6
ระดับโรงเรียน จำแนกรายวิชา ปีการศึกษา 2554 - 2556

กลุ่มสาระวิชา	ค่าเฉลี่ยระดับโรงเรียน		
	ปีการศึกษา 2554	ปีการศึกษา 2555	ปีการศึกษา 2556
ภาษาไทย	40.63	43.21	41.74
คณิตศาสตร์	18.98	16.97	17.13
วิทยาศาสตร์	24.86	25.22	28.24
สังคมศึกษาฯ	28.18	33.17	26.58
สุขศึกษาและพลศึกษา	53.48	48.03	54.82
ศิลปะ	24.58	30.27	24.60
การงานอาชีพฯ	46.75	43.45	51.00
ภาษาต่างประเทศ	17.09	16.24	19.74

ที่มา : งานวัดผล

แผนภูมิ เปรียบเทียบคะแนนผลการสอบ O-Net ของนักเรียนชั้นมัธยมศึกษาปีที่ 6
ระดับโรงเรียน จำแนกรายวิชา ปีการศึกษา 2554 - 2556

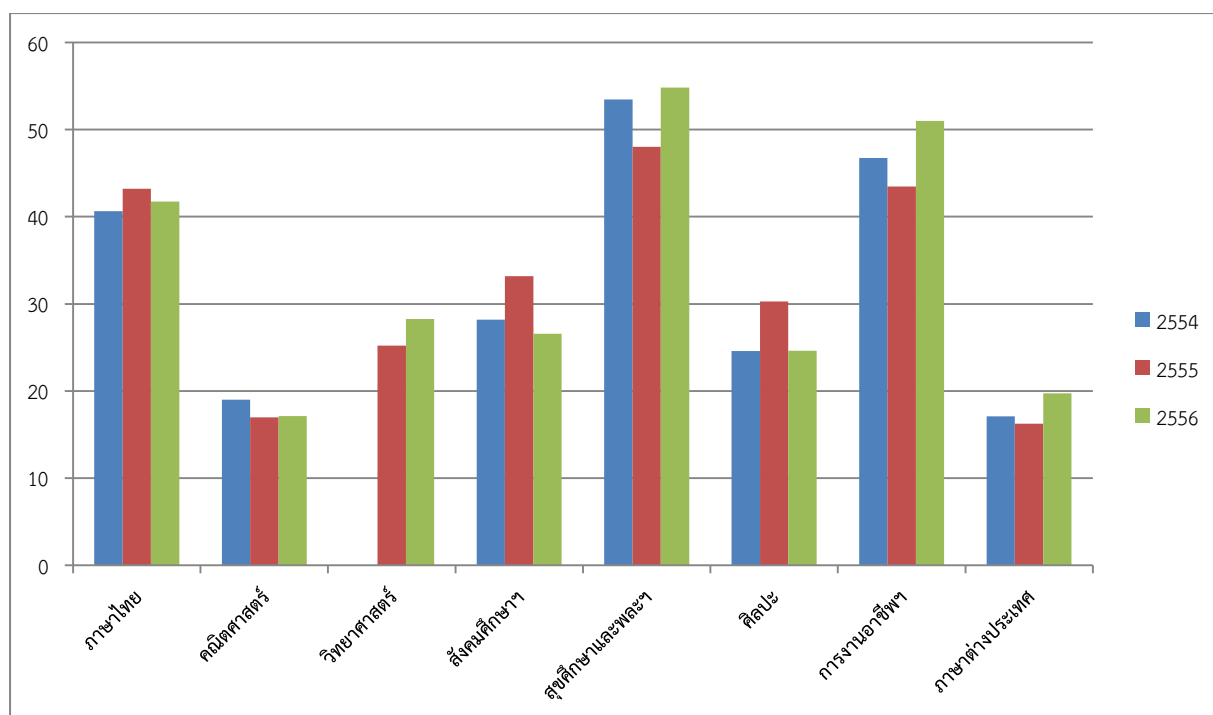

ผลสัมฤทธิ์ทางการเรียนแต่ละกลุ่มสาระ ปีการศึกษา 2554 – 2556

ผลสัมฤทธิ์ทางการเรียนกลุ่มสาระการเรียนรู้คณิตศาสตร์

ปีการศึกษา	ระดับชั้น	ระดับผลการเรียน										เกรดเฉลี่ย
		4	3.5	3	2.5	2	1.5	1	0	ร	มส	
2554	ม.1	4	1	5	2	12	12	15				1.69
	ม.2	2	2	9	7	8	4	18	1			1.58
	ม.3			4	9	20	19	29		1		1.43
	ม.4	5	4	8	4	3	3	9				2.24
	ม.5		1	2	12	9	5	4				1.97
	ม.6	6	4	4	5	4	2	8	1	1		2.20
2555	ม.1	6	2	3	2	12	11	12				1.93
	ม.2	3	1	2	2	7	14	14	1	4		1.30
	ม.3	3	4	6	4	10	6	16		2		1.80
	ม.4	9	7	8	8	5	6	9				1.66
	ม.5		2	7	5	10	7	3		1		1.43
	ม.6		2	1	7	15	1	8				1.82
2556	ม.1	1	2	2	12	17	9					2.03
	ม.2	2	7	4	5	6	5	19				1.37
	ม.3	3	1	3	3	7		4		5		0.76
	ม.4	2	4	17	5	1	1	1				2.17
	ม.5		6	22	1	4	18					1.82
	ม.6	2	3	25	4		1					2.55

ที่มา : งานวัดผล

ผลสัมฤทธิ์ทางการเรียนกลุ่มสาระการเรียนรู้วิทยาศาสตร์

ปีการศึกษา	ระดับชั้น	ระดับผลการเรียน										เกรดเฉลี่ย
		4	3.5	3	2.5	2	1.5	1	0	ร	มส	
2554	ม.1	2	2	9	19	12	5	2				2.16
	ม.2		2	11	16	12	7	4				1.88
	ม.3	17	16	22	9	7	7	4		1		2.62
	ม.4	4	5	5	2	6	3	10				2.05
	ม.5	5	5	6	4	5	2	1		5		2.27
	ม.6	1	2	7	7	9	6	1	1	1		2.09
2555	ม.1	4	2	7	8	14	14					2.26
	ม.2	2	6	11	21	6	3			2		2.26
	ม.3	2	13	13	10	1	7	2		2		2.40
	ม.4		4	2	14	15	8					1.28
	ม.5	3	2	10	4	2	5	5				1.46
	ม.6	4	12	9	2	5		1				1.79
2556	ม.1	6	4	12	11	5	5					2.44
	ม.2	3	6	6	1	4	5	2				0.96
	ม.3	3	5	5	3	5	2			2		0.78
	ม.4	2		1	3	3	9	11		1		1.40
	ม.5	10	6	10		5	10	9				1.82
	ม.6	15		5	4	9	1	1				2.85

ที่มา : งานวัดผล

ผลสัมฤทธิ์ทางการเรียนกลุ่มสาระการเรียนรู้สังคมศึกษา ศาสนา และวัฒนธรรม

ปีการศึกษา	ระดับชั้น	ระดับผลการเรียน										เกรดเฉลี่ย
		4	3.5	3	2.5	2	1.5	1	0	ร	มส	
2554	ม.1	3	3	11	12	10	9	3				2.14
	ม.2	10	10	14	15	3						2.55
	ม.3	2	4	17	23	19	13	3		2		2.08
	ม.4			11	7	8	5	5				2.03
	ม.5		2	9	17	4	1					2.46
	ม.6	12	5	3	6	2	4	2	1			2.74
2555	ม.1	5	9	7	9	16	1	2				2.11
	ม.2	4	3	9	18	7	4	3	1	2		2.09
	ม.3	4	2	13	13	7	8			2		2.19
	ม.4	1	2	17	9	22		1				1.88
	ม.5		4	11	5	5	6	4		1		1.46
	ม.6	2	10	11	3	7						1.89
2556	ม.1	11	15	12	5							2.15
	ม.2	5	12	5	1	2	1	1				0.85
	ม.3	1	2	2	4	9	16	8	1			1.15
	ม.4	1	6	9	5	5	4					1.70
	ม.5	4	13	12	9	13						1.76
	ม.6	14	1	12	7	1						3.01

ที่มา : งานวัดผล

ผลสัมฤทธิ์ทางการเรียนกลุ่มสาระการเรียนรู้สุขศึกษาและพลศึกษา

ปีการศึกษา	ระดับชั้น	ระดับผลการเรียน										เกรดเฉลี่ย
		4	3.5	3	2.5	2	1.5	1	0	ร	มส	
2554	ม.1	5	1	9	32	3						2.39
	ม.2	2	18	15	16		1					2.50
	ม.3	16	23	17	22	3			2			2.79
	ม.4				34	2						2.28
	ม.5	2	17	9	4							2.99
	ม.6	18	9	7	1				1			3.43
2555	ม.1	27	8	4	6							2.87
	ม.2	9	6	7	4	4	4	12	2	3		1.97
	ม.3	11	7	11	7	5	3	2	1	3		2.46
	ม.4	29	5	5	1	6	2	2		1		2.32
	ม.5	18	5	3	3	6		1				2.16
	ม.6	21	3	3		5		1				3.15
2556	ม.1	4	31	8								0.93
	ม.2	1			23	2						1.26
	ม.3			33	9	2	1					2.08
	ม.4	2	8	10	11							1.87
	ม.5		29	12	10							1.07
	ม.6	9	7			7	12					1.84

ที่มา : งานวัดผล

ผลสัมฤทธิ์ทางการเรียนกลุ่มสาระการเรียนรู้การงานอาชีพและเทคโนโลยี

ปีการศึกษา	ระดับชั้น	ระดับผลการเรียน										เกรดเฉลี่ย
		4	3.5	3	2.5	2	1.5	1	0	ร	มส	
2554	ม.1		47	1	2	1						3.06
	ม.2	20	7	5	6	3		9		1		2.37
	ม.3	44	18	9	4	2	1		2			3.06
	ม.4	15	19		2							3.37
	ม.5	5	19	5			1			1		2.94
	ม.6	14	4	6	4	5	2			1		3.00
2555	ม.1	5	9	11	10	9	3	1	1			2.16
	ม.2	15	17	9	6	3	1					2.91
	ม.3	6	3	14	13	6	3	1	2	2		2.30
	ม.4	13	9	6	9	8	4	2		1		1.79
	ม.5		6	4	10	9	1	3		1		1.27
	ม.6	25	5		3							3.26
2556	ม.1	14	1	3	12	10	1					2.71
	ม.2	4	12	4	2	2				2		0.71
	ม.3	9	3	7	5	5	8	4		5		1.57
	ม.4	19	6	2	2					1		2.49
	ม.5	17	23	10	1							1.76
	ม.6	13	10	5	3	4						2.23

ที่มา : งานวัดผล

ผลสัมฤทธิ์ทางการเรียนกลุ่มสาระการเรียนรู้ศิลปะ

ปีการศึกษา	ระดับชั้น	ระดับผลการเรียน										เกรดเฉลี่ย
		4	3.5	3	2.5	2	1.5	1	0	ร	มส	
2554	ม.1	11	3	5	11	18	2			1		2.39
	ม.2	20	3	8	4	11	2			2		2.37
	ม.3	28	18	13	9	8	3	1	3			2.80
	ม.4	11	5	5		3	4	7				2.45
	ม.5	21	4	6		1						3.37
	ม.6	7	8	5	2	2	1	4	1	1		2.31
2555	ม.1	14	14	8	8	2	1	1		1		2.27
	ม.2	2	2	12	15	10	3		1	4		1.95
	ม.3	20	10	6	5	5	2		2			2.88
	ม.4	23	6	4	6	7	3	3				2.16
	ม.5	11	4		1	2	8	10				1.54
	ม.6	16	7	1		3	1	5				2.41
2556	ม.1	12	12	7	4	5				3		2.07
	ม.2	19	12	3	6	5	1			3		2.14
	ม.3	23	6	3	5			1		7		1.88
	ม.4	7	3	7	7	6				1		2.24
	ม.5	29	4	6	5	5	1	1				2.79
	ม.6	18	1	12	4							3.19

ที่มา : งานวัดผล

ผลสัมฤทธิ์ทางการเรียนกลุ่มสาระการเรียนรู้ภาษาต่างประเทศ

ปีการศึกษา	ระดับชั้น	ระดับผลการเรียน										เกรดเฉลี่ย
		4	3.5	3	2.5	2	1.5	1	0	ร	มส	
2554	ม.1	2	1	8	6	11	14	9				1.80
	ม.2	6	6	4	8	7	4	17				1.81
	ม.3		2	3	5	11	16	44	2			1.29
	ม.4	6	7	1		6	5	9				2.05
	ม.5		1	2	10	13	3	2				1.91
	ม.6		2	3	3	3	16	6		2		1.61
2555	ม.1	17	8	8	11	1		4				2.67
	ม.2	2	2	5	14	9	8	6	2	1		1.74
	ม.3	3	5	9	7	11	10	3	2			2.07
	ม.4	2	3	3	8	15	11	10				1.44
	ม.5	1	4	6	8	9	2	5	1			1.45
	ม.6	3	4	9	13	4						2.41
2556	ม.1	11	16	10	4	1	1					2.03
	ม.2	1	1	4	4	6	14	18				1.48
	ม.3		1	3	5	15	17	3				1.31
	ม.4	1	3	3	5	7	6	6				1.56
	ม.5	5	8	8	5	10	13					1.68
	ม.6	1	10	12	6	2	3	1				1.74

ที่มา : งานวัดผล

ผลสัมฤทธิ์ทางการเรียนกลุ่มสาระการเรียนรู้ภาษาไทย

ปีการศึกษา	ระดับชั้น	ระดับผลการเรียน										เกรดเฉลี่ย
		4	3.5	3	2.5	2	1.5	1	0	ร	มส	
2554	ม.1	7	2	5	3	7	14	12				1.83
	ม.2		2	10	12	5	8	13	2			1.62
	ม.3	1	1	10	6	30	20	13	2			1.69
	ม.4		4	8	5	7	1	11				1.97
	ม.5				4	10	8	11				1.51
	ม.6	5	10	6	4	3	5	1		1		2.64
2555	ม.1	6	5	11	4	9	5	9				2.16
	ม.2	3	6	19	4	7	2	5		5		2.10
	ม.3	1	6	10	8	14	7	2	2			2.10
	ม.4	4	6	13	6	14	7	1		1		1.68
	ม.5		4	7	12	6	7					1.56
	ม.6		4	6	10	6	7					1.98
2556	ม.1	13	9	19	2							2.65
	ม.2	6	7	12	4	10	3	7				1.95
	ม.3		5	5	6	8	11	9			2	1.17
	ม.4	3	5	10	7	4	3	1				2.09
	ม.5	2	12	16	6	10	5					1.73
	ม.6	1	5	8	13	7	1					2.05

ที่มา : งานวัดผล

ตาราง แสดงการเปรียบเทียบคะแนนผลการสอบ O-Net ของนักเรียนชั้นมัธยมศึกษาปีที่ 6
ระดับโรงเรียน จำแนกรายวิชา ปีการศึกษา 2554 - 2556

กลุ่มสาระวิชา	ค่าเฉลี่ยระดับโรงเรียน		
	ปีการศึกษา 2554	ปีการศึกษา 2555	ปีการศึกษา 2556
ภาษาไทย	40.63	43.21	41.74
คณิตศาสตร์	18.98	16.97	17.13
วิทยาศาสตร์	24.86	25.22	28.24
สังคมศึกษาฯ	28.18	33.17	26.58
สุขศึกษาและพลศึกษา	53.48	48.03	54.82
ศิลปะ	24.58	30.27	24.60
การงานอาชีพฯ	46.75	43.45	51.00
ภาษาต่างประเทศ	17.09	16.24	19.74

ที่มา : งานวัดผล

แผนภูมิ เปรียบเทียบคะแนนผลการสอบ O-Net ของนักเรียนชั้นมัธยมศึกษาปีที่ 6
ระดับโรงเรียน จำแนกรายวิชา ปีการศึกษา 2554 - 2556

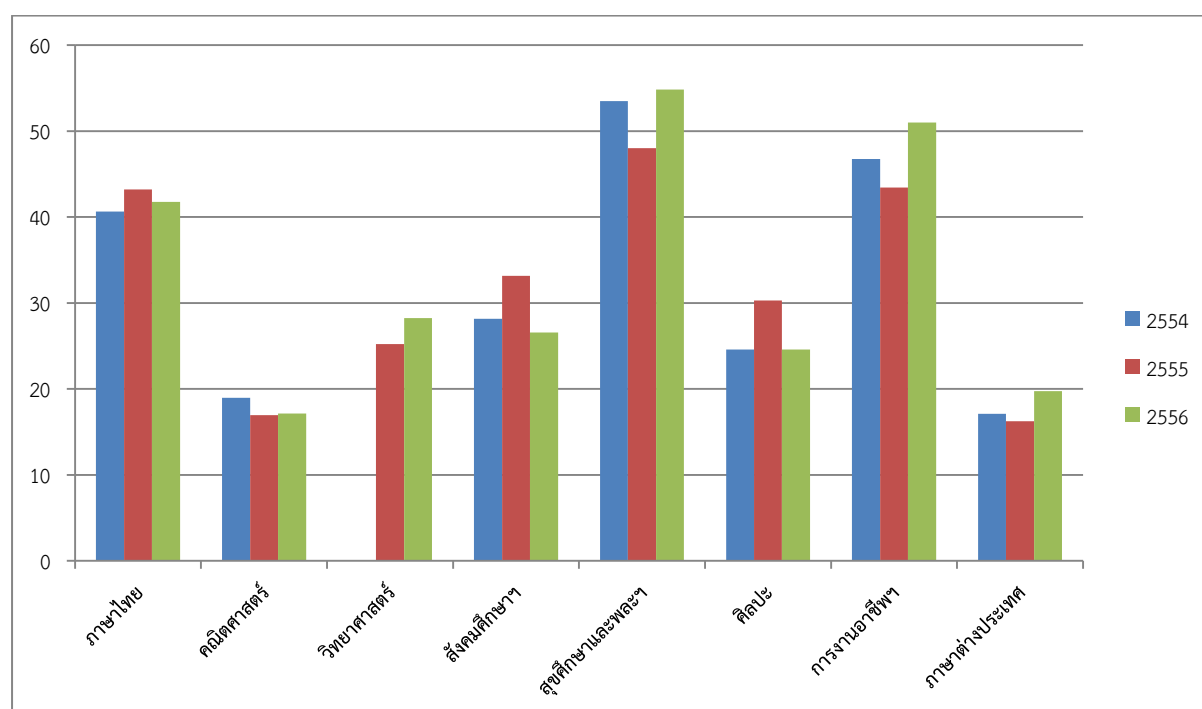

ผลประเมินคุณลักษณะอันพึงประสงค์ การประเมิน การอ่าน คติวิเคราะห์และเขียน
ปีการศึกษา 2556

ตารางแสดง แสดงผลการประเมินคุณลักษณะอันพึงประสงค์

ปีการศึกษา 2556					
ระดับชั้น	จำนวน	จำนวน/ร้อยละของนักเรียนตามระดับคุณภาพ			
	นักเรียน	(คุณลักษณะอันพึงประสงค์)			
	ทั้งหมด	ดีเยี่ยม	ดี	ผ่าน	ไม่ผ่าน
มัธยมศึกษาปีที่ 1	49	0	31/63.26	18/36.73	0
มัธยมศึกษาปีที่ 2	58	20/34.48	25/43.1	11/18.96	2/3.44
มัธยมศึกษาปีที่ 3	49	20/40.81	21/42.85	6/12.24	2/4.081
มัธยมศึกษาปีที่ 4	62	16/25.80	29/46.77	15/24.19	2/3.22
มัธยมศึกษาปีที่ 5	40	13/32.5	20/50	5/12.5	2/5.00
มัธยมศึกษาปีที่ 6	33	24/72.72	5/15.15	4/12.12	0
รวม	291	93	131	59	8
เฉลี่ยร้อยละ	100	31.95	40.01	20.27	2.75

ตารางแสดง แสดงผลการประเมินการอ่าน คติวิเคราะห์ และเขียน

ปีการศึกษา 2556					
ระดับชั้น	จำนวน	จำนวน/ร้อยละของนักเรียนตามระดับคุณภาพ			
	นักเรียน	(คุณลักษณะอันพึงประสงค์)			
	ทั้งหมด	ดีเยี่ยม	ดี	ผ่าน	ไม่ผ่าน
มัธยมศึกษาปีที่ 1	49	0	31/63.26	18/36.73	0
มัธยมศึกษาปีที่ 2	58	20/34.48	25/43.1	11/18.96	2/3.44
มัธยมศึกษาปีที่ 3	49	20/40.81	21/42.85	6/12.24	2/4.081
มัธยมศึกษาปีที่ 4	62	16/25.80	29/46.77	15/24.19	2/3.22
มัธยมศึกษาปีที่ 5	40	13/32.5	20/50	5/12.5	2/5.00
มัธยมศึกษาปีที่ 6	33	24/72.72	5/15.15	4/12.12	0
รวม	291	93	131	59	8
เฉลี่ยร้อยละ	100	31.95	40.01	20.27	2.75

จำนวนนักเรียนที่จบการศึกษา ชั้น ม.3 และ ม. 6 ปีการศึกษา 2556

ตารางแสดงจำนวนนักเรียนที่จบการศึกษา ชั้น ม.3 และ ม. 6 ปีการศึกษา 2556

ระดับชั้น	จำนวนนักเรียนทั้งหมด	นักเรียนที่จบการศึกษา	
		จำนวน(คน)	ร้อยละ
ม. 3	55	33	60
ม. 6	33	33	100

ที่มา : งานทะเบียน

ตารางแสดง จำนวนนักเรียนที่จบการศึกษา ชั้น ม.3 และม. 6 ปีการศึกษา 2556
ศึกษาต่อและประกอบอาชีพ

ระดับชั้น	จำนวนนักเรียนที่ศึกษาต่อ		จำนวนนักเรียนที่ไม่ศึกษาต่อ		ร้อยละของนักเรียน ที่ศึกษาต่อ
	สถานศึกษา ของรัฐ	สถานศึกษา เอกชน	ประกอบอาชีพ	อื่นๆ	
ม.3	48	-	-	-	30.77
ม.6	29	-	6	-	22.48
รวม	77	3	6	-	

ตารางแสดง ข้อมูลการศึกษาต่อ/ไม่ศึกษาต่อ/ประกอบอาชีพ ของนักเรียนที่สำเร็จการศึกษา
ชั้นมัธยมศึกษาปี 6 ปีการศึกษา 2556

รายการ	จำนวนนักเรียน		
	ชาย	หญิง	รวม
จบการศึกษา	15	20	35
1.ศึกษาต่อ			
-มหาวิทยาลัยของรัฐ	10	14	24
-มหาวิทยาลัยเปิดของรัฐ	-	-	-
-มหาวิทยาลัยเอกชน	-	-	-
-สถาบันอาชีวศึกษา	-	2	2
-สถาบันพยาบาล	-	-	-
-สถาบันทหาร	-	-	-
-สถาบันตำรวจ	-	-	-
-สถาบันอื่นๆ	-	3	3
รวมศึกษาต่อ	10	19	19

ตารางแสดง ข้อมูลการศึกษาต่อ/ไม่ศึกษาต่อ/ประกอบอาชีพ ของนักเรียนที่สำเร็จการศึกษา
ชั้นมัธยมศึกษาปีที่ 6 ปีการศึกษา 2556 (ต่อ)

2.ไม่ศึกษาต่อ (ประกอบอาชีพ)			
-รับราชการ	-	-	-
-ทำงานรัฐวิสาหกิจ	5	-	-
-ภาคอุตสาหกรรม	-	1	-
-ภาคเกษตร	-	-	-
-การประมง	-	-	-
-ค้าขาย ธุรกิจ	-	-	-
-งานบริการ	-	-	-
-รับจ้างทั่วไป	-	-	-
-อื่นๆ	-	-	-
รวมประกอบอาชีพ	5	1	-
๓.บวชในศาสนา	-	-	-
๔.ไม่ประกอบอาชีพและไม่ศึกษาต่อ	-	-	-

ที่มา : งานแนะแนว

ตารางแสดง ข้อมูลการศึกษาต่อ/ไม่ศึกษาต่อ/ประกอบอาชีพ ของนักเรียนที่สำเร็จการศึกษา
ชั้นมัธยมศึกษาปีที่ 3 ปีการศึกษา 2556

รายการ	จำนวนนักเรียน		
	ชาย	หญิง	รวม
จบการศึกษา	23	25	48
๑.ศึกษาต่อ			
-โรงเรียนมัธยมวิทยาคม	13	14	27
-โรงเรียนเทิงวิทยาคม	-	-	
-โรงเรียนพญาเม็งราย	-	-	
-โรงเรียนปล้องวิทยาคม	-	-	
-สถาบันอาชีวศึกษา	-	-	
-วิทยาลัยการอาชีพเทิง	15	4	19
-สถาบันองค์การบริหารส่วนจังหวัด	1	-	1
-สถาบัน V-BAC	-	1	1
-สถาบันตำรวจ	-	-	-
-สถาบันอื่นๆ	-	-	-
รวมศึกษาต่อ	52	44	96

ตารางแสดง ข้อมูลการศึกษาต่อ/ไม่ศึกษาต่อ/ประกอบอาชีพ ของนักเรียนที่สำเร็จการศึกษา
ชั้นมัธยมศึกษาปี 3 ปีการศึกษา 2556 (ต่อ)

๒.ไม่ศึกษาต่อ (ประกอบอาชีพ)	-	-	-
-รับราชการ	-	-	-
-ทำงานรัฐวิสาหกิจ	-	-	-
-ภาคอุตสาหกรรม	-	-	-
-ภาคเกษตร	-	-	-
-การประมง	-	-	-
-ค้าขาย ธุรกิจ	-	-	-
-งานบริการ	-	-	-
-รับจ้างทั่วไป	-	-	-
-อื่นๆ	-	-	-
รวมประกอบอาชีพ			
๓.บวชในศาสนา	-	-	-
๔.ไม่ประกอบอาชีพและไม่ศึกษาต่อ	-	-	-

ที่มา : งานแนะแนว

สรุปการศึกษาต่อสถาบันอุดมศึกษาของนักเรียนชั้นมัธยมศึกษาปีที่ 6 ปีการศึกษา 2556
โรงเรียนไม้ยาวิทยาคม อ.พญาเม็งราย จ.เชียงราย

ที่	สถาบัน	จำนวน
1	มหาวิทยาลัยราชภัฏเชียงราย	10
2	วิทยาลัยเทคนิคเชียงราย	6
3	ราชชมงคลล้านนาเชียงราย	1
4	วิทยาลัยอาชีวะ	4
5	วิทยาลัยการอาชีพเทิง	2
6	เอื้อการบริหาร	2
7	ศูนย์ฝึกอาชีพ	3
8	วิทยาลัยพลศึกษา	1
9	ไม่ศึกษาต่อ/ทำงาน	6
	รวม	35

ที่มา : งานแนะแนว

สรุปการศึกษาต่อสถาบันอุดมศึกษาของนักเรียนชั้นมัธยมศึกษาปีที่ 6 ปีการศึกษา 2556
โรงเรียนไม้ยาวิทยาคม อ.พญาเม็งราย จ.เชียงราย

ที่	สถาบัน	จำนวน
1	โรงเรียนไม้ยาวิทยาคม	27
2	โรงเรียนเทิงวิทยาคม	-
3	โรงเรียนพญาเม็งราย	-
4	โรงเรียนปล้องวิทยาคม	-
5	สถาบันอาชีวศึกษา	-
6	วิทยาลัยการอาชีพเทิง	19
7	สถาบันองค์การบริหารส่วนจังหวัด	1
8	สถาบัน V-BAC	1
9	ไม่ศึกษาต่อ/ทำงาน	-
	รวม	48

ที่มา : งานแนะแนว

สรุปจำนวนทุนการศึกษานักเรียนมัธยมศึกษาตอนต้น ประจำปีการศึกษา 2556
โดยใช้เงินปัจจัยพื้นฐานสำหรับนักเรียนมัธยมศึกษาตอนต้น

ระดับชั้น	ประเภททุนการศึกษา	จำนวนทุน	ทุนละ/บาท/วัน	หมายเหตุ
ม.1-3	ทุนอาหารกลางวัน	18	20 บาท/วัน	
ม.1-3	ทุนค่าพาหนะ	35	10 บาท/วัน	

ตารางแสดง สถิติการใช้งานห้องสมุด

สมาชิก/ เดือน	พ.ค.	มิ.ย.	ก.ค.	ส.ค.	ก.ย.	ต.ค.	พ.ย.	ธ.ค.	ม.ค.	ก.พ.	รวม/ เฉลี่ย	คิดเป็น ร้อยละ	
ม.1	40	32	30	25	41	47	35	40	47	32	369	37	76.875
ม.2	46	30	29	35	46	45	45	35	30	20	361	36	78.48
ม.3	58	61	46	36	48	63	57	48	50	62	529	53	81.38
ม.4	30	25	26	30	19	30	35	16	30	29	270	27	90.00
ม.5	27	70	54	89	31	4	52	79	94	27	527	53	170.00
ม.6	52	50	52	48	52	30	26	49	52	42	453	45	85.47
ครู	18	5	4	2	6	3	8	10	18	16	90	9	39.13

ที่มา : งานห้องสมุด

แผนภูมิ แสดงสถิติการใช้งานห้องสมุด

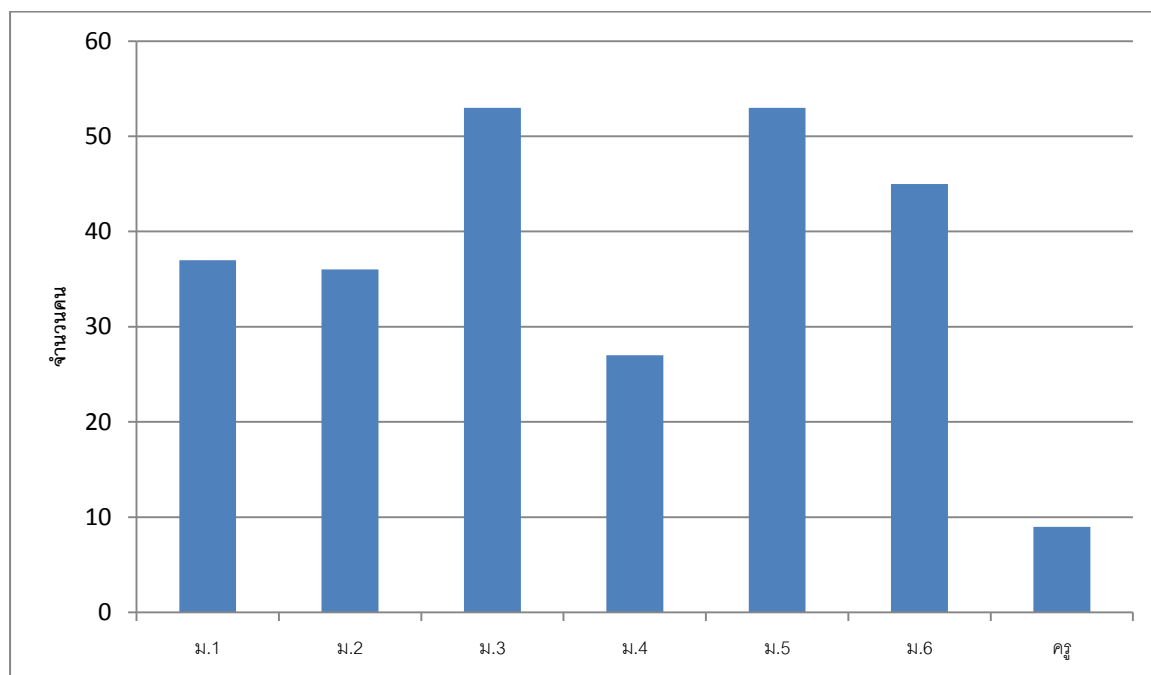

ตารางแสดง สถิติการใช้งานห้องปฏิบัติการคอมพิวเตอร์

ระดับชั้น	จำนวนผู้ใช้/คน
ม.1	48
ม.2	46
ม.3	65
ม.4	30
ม.5	31
ม.6	52
ครู	8

ที่มา : กลุ่มสาระการเรียนรู้การงานอาชีพและเทคโนโลยี

แผนภูมิ แสดงการใช้บริการห้องปฏิบัติการคอมพิวเตอร์

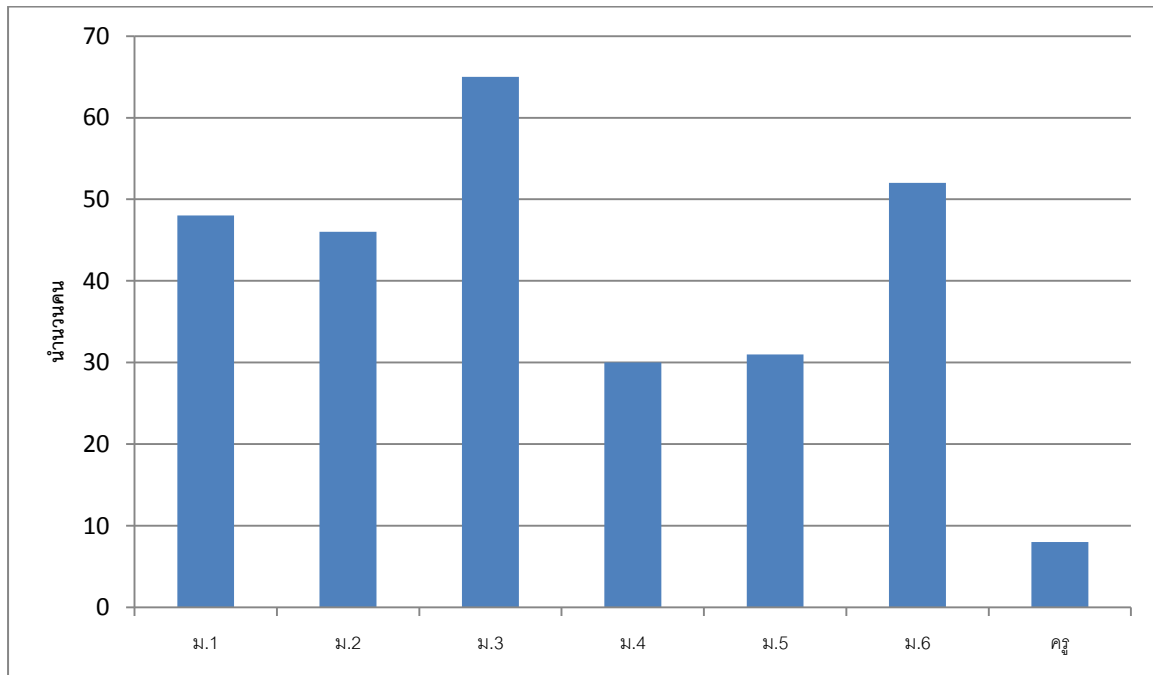

ตาราง แสดงแหล่งเรียนรู้ภายในโรงเรียนมัธยมศึกษา

ที่	แหล่งเรียนรู้	กิจกรรมการเรียนรู้	จำนวน
1	แหล่งเรียนรู้สวนป่า	ฐานการเรียนรู้ 8 กลุ่มสาระ(บูรณาการ)	1
2	ห้องโสตทัศนศึกษา	บริการสื่อการเรียนการสอน ศึกษาค้นคว้า	1
3	ห้องสมุด	ศึกษา ค้นคว้า ส่งเสริมนิสัยรักการอ่าน	1
4	ห้องคอมพิวเตอร์	ใช้ปฏิบัติการเรียนการสอนคอมพิวเตอร์	1
5	ห้องจริยธรรม	ปฏิบัติการเรียนการสอนพระธรรมศาสนา ฯลฯ	1
6	ห้องแนะแนว	บริการให้คำปรึกษา แนะนำ แนะแนว	1
7	ห้องปฏิบัติการภาษาไทย	ปฏิบัติการเรียนการสอนภาษาไทย	1
8	ห้องปฏิบัติการภาษาต่างประเทศ	ปฏิบัติการเรียนการสอนภาษาต่างประเทศ	1
9	ห้องปฏิบัติการคณิตศาสตร์	ปฏิบัติการเรียนการสอนคณิตศาสตร์	2
10	ห้องปฏิบัติการฟิสิกส์	ปฏิบัติการเรียนการสอนวิทยาศาสตร์ฟิสิกส์	1
11	ห้องปฏิบัติการเคมี	ปฏิบัติการเรียนการสอนวิทยาศาสตร์เคมี	1
12	ห้องปฏิบัติการชีววิทยา	ปฏิบัติการเรียนการสอนวิทยาศาสตร์ชีววิทยา	1
13	ห้องปฏิบัติการวิทยาศาสตร์ทั่วไป	ปฏิบัติการเรียนการสอนวิทยาศาสตร์ทั่วไป	1
14	ห้องปฏิบัติการศิลปะ	ฝึกปฏิบัติด้านศิลปะ	1
15	ห้องปฏิบัติการคหกรรม	ฝึกปฏิบัติการด้านคหกรรม	1
16	ห้องปฏิบัติการเกษตร	ศึกษา แสดงผลงานโครงงานอาชีพ	1
17	โรงเพาะเลี้ยงไส้เดือน	ศึกษา ปฏิบัติการ การเพาะเลี้ยงไส้เดือน	1
18	เรือนพยาบาล	ปฏิบัติการดูแล ผู้ป่วยเบื้องต้นก่อนนำส่งโรงพยาบาล	1
19	ลานธรรม	ลานปฏิบัติธรรมกลุ่มสาระสังคมศึกษา	1
20	สนามบาสเกตบอล	ฝึกปฏิบัติทักษะกีฬาบาสเกตบอล	2
21	สนามวอลเลย์บอล	ฝึกปฏิบัติทักษะกีฬาวอลเลย์บอล	2
22	สนามตะกร้อ	ฝึกปฏิบัติทักษะกีฬาตะกร้อ	1
23	ห้องกิจการนักเรียน	เรียนรู้เกี่ยวกับการดูแลช่วยเหลือนักเรียน	1
24	ห้องคณะกรรมการนักเรียน	ฝึกปฏิบัติงานคณะกรรมการนักเรียน ส่งเสริมประชาธิปไตย	1

ตาราง แสดงข้อมูลการใช้แหล่งเรียนรู้ภายนอกโรงเรียน / ภูมิปัญญาท้องถิ่น
ในปีการศึกษา 2556-2557 ศูนย์เรียนรู้เศรษฐกิจพอเพียง ข

ที่	สถานที่	จำนวนครั้งที่ใช้/ปี	ผู้รับผิดชอบ
1	ศูนย์เรียนรู้เศรษฐกิจพอเพียง ของ ลุงบุญเป็ง จันตะภา	3	งานสื่อ นวัตกรรม และแหล่งเรียนรู้,งานลูกเสือ
2	ศูนย์เรียนรู้เศรษฐกิจพอเพียง ของ ป่าผล วงศ์สีดา	3	งานสื่อ นวัตกรรม และแหล่งเรียนรู้,งานลูกเสือ
3	ตลาดร้อยปีสามชุก จ.สุพรรณบุรี	1	งานสื่อ นวัตกรรม และแหล่งเรียนรู้
4	สวนนกชัยนาท จ.ชัยนาท	1	งานสื่อ นวัตกรรม และแหล่งเรียนรู้
5	ศูนย์วิจัยและพัฒนาชาบน้ำมัน และพืชน้ำมัน จ.เชียงราย	1	งานสื่อ นวัตกรรม และแหล่งเรียนรู้
6	ศูนย์พัฒนาพันธุ์พืชจักรพันธ์เพ็ญศิริ จ.เชียงราย	1	งานสื่อ นวัตกรรม และแหล่งเรียนรู้
7	ตลาดชายแดนแม่สาย-พม่า จ.เชียงราย	2	งานสื่อ นวัตกรรม และแหล่งเรียนรู้
8	มหาวิทยาลัยศาสตร์และเทคโนโลยี แห่งชาติ จ.เชียงใหม่	1	งานสื่อ นวัตกรรม และแหล่งเรียนรู้
9	พิพิธภัณฑ์ อาร์ต อิน พาราไดซ์ เชียงใหม่ จ. เชียงใหม่	1	งานสื่อ นวัตกรรม และแหล่งเรียนรู้
10	สวนพฤกษศาสตร์ สมเด็จพระนางเจ้าสิริกิติ์ จ.เชียงใหม่	1	งานสื่อ นวัตกรรม และแหล่งเรียนรู้

สารสนเทศฝ่ายบริหารงานบุคคล

ข้อมูลครูและบุคลากร

ตาราง แสดงข้อมูลครูและบุคลากร อ จำแนกตามตำแหน่งและเพศ ปีการศึกษา 2556

ข้อมูลครูและบุคลากร จำแนกตามตำแหน่ง ปีการศึกษา 2556

ที่	ตำแหน่ง	เพศ		รวม
		ชาย	หญิง	
ข้าราชการครู				
1	ผู้อำนวยการ	1	-	1
2	ครู คศ.4	-	-	-
3	ครู คศ.3	1	2	3
4	ครู คศ.2	1	4	5
5	ครู คศ.1	2	5	7
6	ครูผู้ช่วย	1	1	2
รวม		6	12	18
บุคลากรอื่นๆ				
1	บุคลากรทางการศึกษา	-	-	-
2	พนักงานราชการ	1	1	2
3	ครูอัตราจ้าง	1	2	3
4	ครูพิเศษ	-	-	-
5	ลูกจ้างประจำ	1	-	1
6	ลูกจ้างชั่วคราว	1	1	2
7	คนงาน	-	-	-
รวม		5	4	8
รวมทั้งสิ้น		11	16	26

ที่มา : งานบุคคล (ข้อมูล ณ วันที่ 10 มิถุนายน 2556)

แผนภูมิ แสดงข้อมูลครู จำแนกตามตำแหน่ง ปีการศึกษา 2556

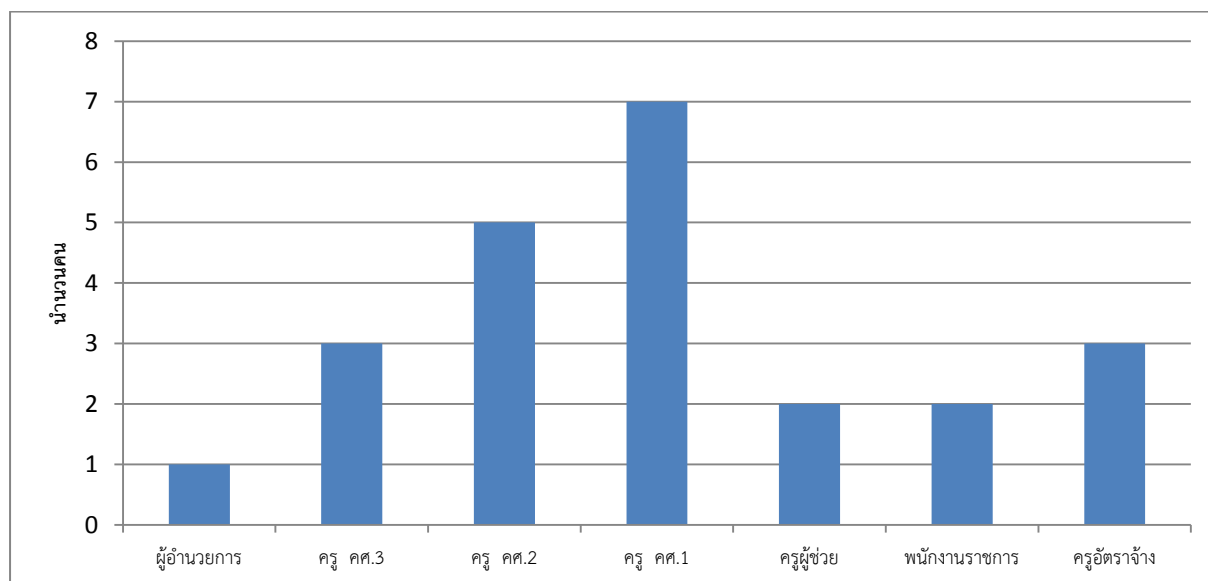

แสดงข้อมูลข้าราชการครูจำแนกตามสายงาน เพศ วิทยฐานะ ปีการศึกษา 2556 ปีการศึกษา 2556

ที่	ฝ่าย / กลุ่มสาระ การเรียนรู้/งาน	คศ.3			คศ.2			คศ.1			ครูผู้ช่วย			รวมทั้งสิ้น		
		ชาย	หญิง	รวม	ชาย	หญิง	รวม	ชาย	หญิง	รวม	ชาย	หญิง	รวม	ชาย	หญิง	รวม
1	บริหาร	1	-	1	-	-	-	-	-	-	-	-	-	1	-	1
2	ภาษาไทย	-	-	-	-	-	-	-	2	2	-	-	-	-	2	2
3	วิทยาศาสตร์	-	1	1	-	2	2	-	-	-	-	-	-	-	3	3
4	คณิตศาสตร์	-	1	1	-	2	2	-	-	-	-	-	-	-	3	3
5	สังคมศึกษา	-	-	-	-	-	-	-	-	-	1	1	2	1	1	2
6	ภาษาต่างประเทศ	-	-	-	-	-	-	-	3	3	-	-	-	-	3	3
7	สุขศึกษา	-	-	-	1	-	-	-	-	-	-	-	-	1	-	1
8	ศิลปะ	-	-	-	-	-	-	1	-	-	-	-	-	1	-	1
9	การงานอาชีพ และเทคโนโลยี	1	-	1	-	-	-	-	-	-	1	-	1	2	-	2
	รวม	2	2	4	1	4	4	1	5	5	2	1	3	6	12	18

ที่มา : งานบุคคล (ข้อมูล ณ วันที่ 10 มิถุนายน 2556)

จำนวนครูและบุคลากรทางการศึกษา จำแนกตามกลุ่มสาระการเรียนรู้

ที่	ฝ่าย / กลุ่มสาระ การเรียนรู้/งาน	เพศ		รวม (คน)	ร้อยละ
		ชาย(คน)	หญิง(คน)		
1	บริหาร / สนับสนุนการสอน	1		1	0.23
2	ภาษาไทย		2	2	0.46
3	วิทยาศาสตร์		5	5	1.15
4	คณิตศาสตร์		3	3	0.69
5	สังคมศึกษา	2	1	3	0.69
6	ภาษาต่างประเทศ	1	3	4	0.92
7	สุขศึกษา	1		1	0.23
8	ศิลปะ	1		1	0.23
9	การงานอาชีพและเทคโนโลยี	3		3	0.69
รวม		9	14	23	

ที่มา : งานบุคคล

แผนภูมิ แสดงจำนวนบุคลากรจำแนกตามกลุ่มสาระการเรียนรู้ ปีการศึกษา 2556

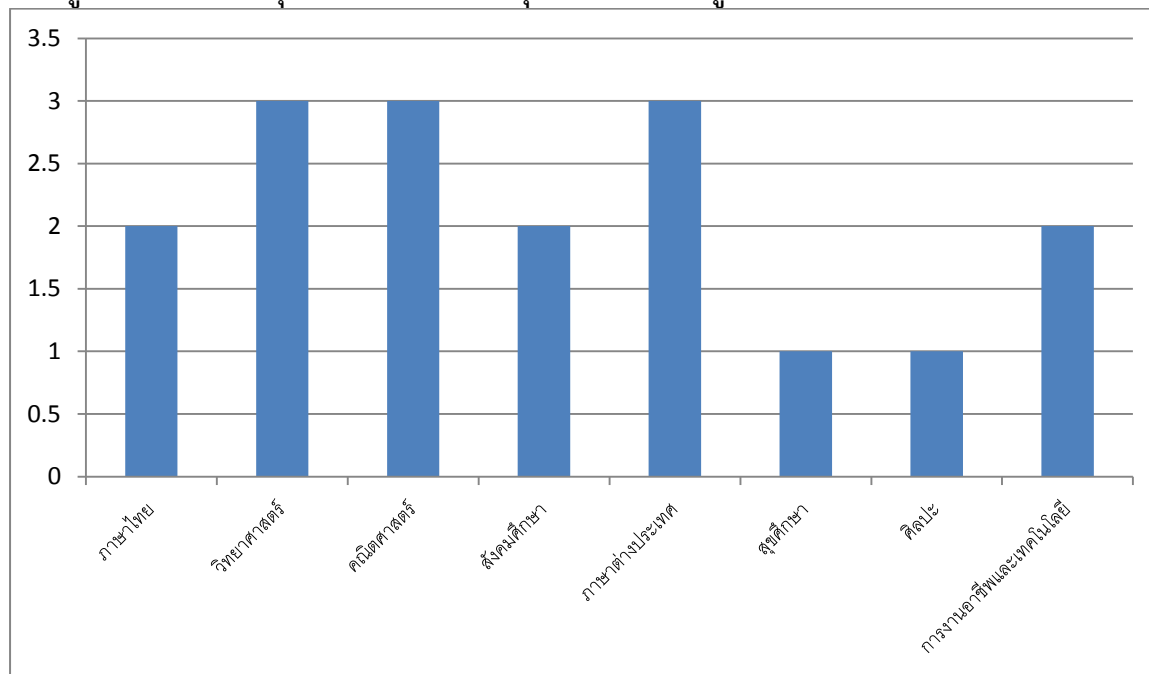

ตาราง แสดงจำนวนครูและบุคลากรทางการศึกษา จำแนกตามวุฒิการศึกษา

ที่	ฝ่าย / กลุ่มสาระ การเรียนรู้/งาน	วุฒิการศึกษา				รวม (คน)
		ต่ำกว่า ป.ตรี	ป.ตรี	ป.โท	ป.เอก	
1	บริหาร / สนับสนุนการสอน			1		1
2	ภาษาไทย		1	1		2
3	วิทยาศาสตร์		5			5
4	คณิตศาสตร์		2	1		3
5	สังคมศึกษา		3			3
6	ภาษาต่างประเทศ		2	2		4
7	สุขศึกษา		1			1
8	ศิลปะ		1			1
9	การงานอาชีพและเทคโนโลยี		2	1		3
รวม			12	6	0	23

ที่มา : งานบุคคล

แผนภูมิแสดง จำนวนครูและบุคลากร จำแนกตามวุฒิการศึกษา

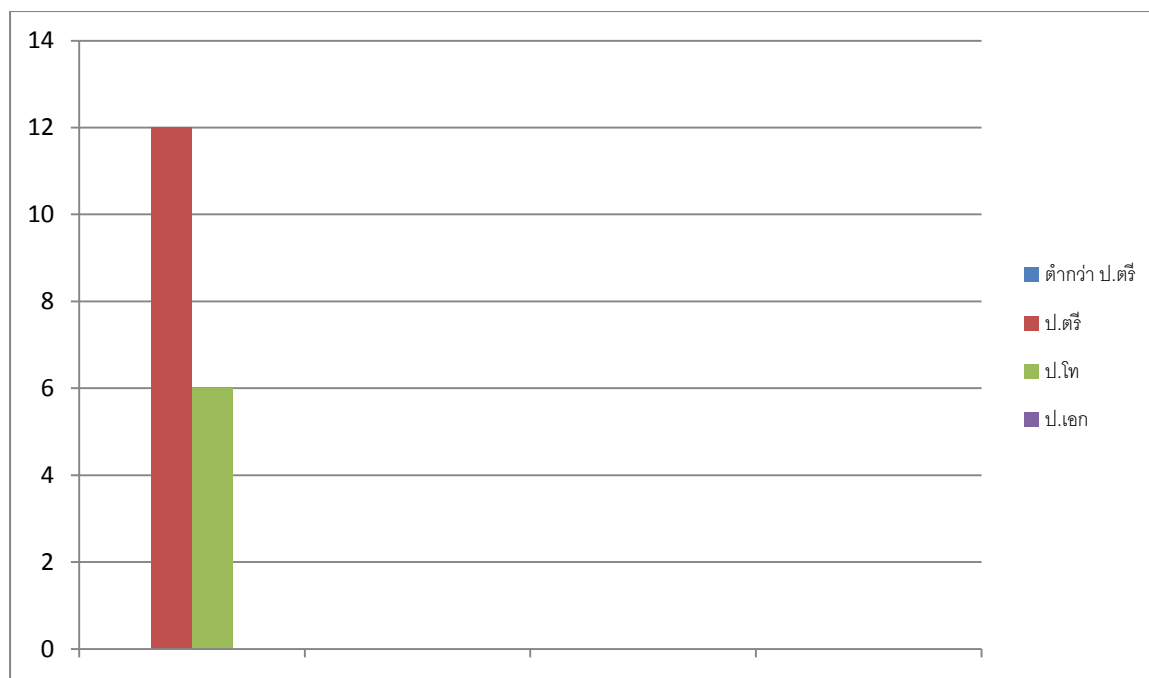

ตาราง แสดงบุคลากรในสถานศึกษาจำแนกตำแหน่ง/ระดับ/วุฒิการศึกษา/วันเดือนปีเกิด/บรรจุแต่งตั้ง

ที่	ชื่อ - สกุล	ตำแหน่ง	วิทยฐานะ	ชื่อวุฒิการศึกษา	วิชาเอก	ว/ด/ป เกิด	วันบรรจุ	ตำแหน่งเลขที่
1	นายสมเกียรติ ฐธรรม	ผู้อำนวยการ	ผู้อำนวยการ	ค.บ. / กศ.ม.	สังคมศึกษา / การบริหารการศึกษา	28/5/2501	26/5/2520	116561
2	นายสังคม ฒ น่าน	ครู คศ.3	ครูชำนาญการพิเศษ	ค.บ. / ศษ.ม.	เกษตรกรรม / การบริหารการศึกษา	14/2/2512	26/7/2536	116567
3	นางธัญชนก ปริญญาเจริญกุล	ครู คศ.3	ครูชำนาญการพิเศษ	ค.บ. / ศษ.ม.	คณิตศาสตร์ / การบริหารการศึกษา	25/11/2506	2/5/2531	8453
4	นางณิศวรา จุลฤทธิ์	ครู คศ.3	ครูชำนาญการพิเศษ	ค.บ.	วิทยาศาสตร์ทั่วไป	9/10/2511	8/3/2536	132385
5	นายณรงค์ นิสเรศ	ครู คศ.2	ครูชำนาญการ	ค.บ.	พลศึกษา	4/1/2503	10/5/2525	116566
6	นางรัตนาภรณ์ อนันต์วรชัย	ครู คศ.2	ครูชำนาญการ	ค.บ.	วิทยาศาสตร์ทั่วไป	12/5/2515	10/7/2539	127872
7	นางพิชญ์สินี สิทธิโน	ครู คศ.2	ครูชำนาญการ	ค.บ.	ชีววิทยา	4/7/2518	3/1/2545	132383
8	นางมลวิมลย์ พรหมวงศ์	ครู คศ.2	ครูชำนาญการ	ค.บ.	คณิตศาสตร์	4/7/2519	5/10/2544	120560
9	นางศิริมาต วนารักษ์	ครู คศ.2	ครูชำนาญการ	ค.บ.	คณิตศาสตร์	23/3/2520	22/11/2545	930
10	นายเรืองเดช ผิวพรรณ	ครู คศ.1		ศศ.บ.	ศิลปศึกษา	1/12/2526	16/2/2552	120553
11	นางธัญญาเรศ ก้อนแก้ว	ครู คศ.1		ค.บ. / ศษ.ม.	ภาษาอังกฤษ / การบริหารการศึกษา	9/1/2520	27/2/2552	120558
12	นางสาวธัญญา ศุภศิริภิญโญ	ครู คศ.1		ค.บ. / ศษ.ม.	ภาษาไทย / การบริหารการศึกษา	8/1/2518	22/11/2553	127871
13	นายสุรียนต์ แสนคำรักษ์	ครู คศ.1		ค.บ.	สังคมศึกษา	3/5/2529	22/7/2554	120552
14	นางวันเมษา แก่นรณู	ครู คศ.1		ศศ.บ.	สังคมศึกษา	15/4/2530	22/7/2554	1241
15	นางสาวรุจิรา คำสุภา	ครู คศ.1		ค.บ. / ศษ.ม.	ภาษาอังกฤษ / การบริหารการศึกษา	2/11/2529	2/11/2529	127873
16	นางสาวเอี่ยมฤทัย จวบประสพ	ครู คศ.1		ค.บ.	ภาษาไทย	6/6/2529	9/1/2555	1986
17	นายนครเศรษฐ์ แก้วขาว	ครูผู้ช่วย		วท.บ.	วิทยาการคอมพิวเตอร์	16/4/2526	9/11/2555	1846
18	นางสาวศิริมา ถกลด้าเกิง	ครูผู้ช่วย		ค.บ.	ภาษาอังกฤษ	4/3/2533	9/11/2555	753

ข้อมูลอาคารสถานที่

1. บริเวณโรงเรียน

ตาราง แสดงรายชื่อแบบอาคารภายในบริเวณ โรงเรียนไม้ยาวิทยาคม

หลังที่	ชื่อแบบอาคาร	ลักษณะอาคาร	สภาพ	ประเภทเงิน		การจัดสรรห้อง			รวม
				งปม	บริจาค	เรียน	พิเศษ	บริการ	
1	แบบเบ็ดเสร็จ ก.	ถาวร	พอใช้	✓		1	2	6	9
2	แบบเบ็ดเสร็จ ข.	ถาวร	พอใช้	✓		5			5
3	แบบ 216 ค.216 ล.ป,29,216	ถาวร	ดี	✓		9	5	2	16
1	อาคาร เอนกประสงค์แบบ โรงอาคาร- หอประชุม	ถาวร (ใช้เป็นห้องประชุม, โรงฝึกงาน,โรงอาหาร)	พอใช้	✓					
2	อาคาร หอประชุม	ถาวร (ใช้เป็นห้องประชุม, โรงฝึกงาน,โรงอาหาร)	ดี	✓					

ที่มา : งานอาคารสถานที่

2.บริเวณบ้านพักครู

หลังที่	ชื่อแบบอาคาร	ลักษณะอาคาร	สภาพ	ประเภทเงิน		การจัดสรรห้อง			รวม
				งปม	บริจาค	เรียน	พิเศษ	บริการ	
1	บ้านพักครู 205/26	ถาวร	พอใช้	✓					
2	บ้านพักครู	ถาวร	พอใช้	✓					

ที่มา : งานอาคารสถานที่

ตารางแสดงร้านอาหารในโรงเรียน ปีการศึกษา 2556

ที่	ประเภทร้านค้า	จำนวน
1	จำหน่ายอาหาร ส้มตำและผลไม้	1
2	จำหน่ายน้ำต่างๆ / ไอศกรีม	1
3	ก๋วยเตี๋ยว. / ขนมจีน	1
รวม		

ที่มา : งานอนามัย

ข้อมูลสุขภาพนักเรียนและบุคลากร

ตาราง สรุปการเจริญเติบโตทางด้านร่างกายของนักเรียน ปีการศึกษา 2556

ชั้น	จำนวน	นน/สส			สส/อายุ			นน/อายุ		
		สูง	สม ส่วน	ผอม	สูง	ตามเกณฑ์	เตี้ย	มาก	ตามเกณฑ์	น้อย
ม.1	43	1	42	-	1	41	2	1	40	2
ม.2	52	1	50	1	-	50	2	1	50	1
ม.3	61	2	59	1	3	54	4	1	59	1
ม.4	35	-	31	4	-	34	1	-	34	1
ม.5	57	2	51	4	2	55	-	3	51	3
ม.6	37	1	34	2	-	36	1	2	34	1
รวม	285	7	267	12	6	270	10	8	268	9
เฉลี่ยร้อยละ		1.40	44.50	2.40	2.00	45.00	2.00	1.60	44.67	1.50

ที่มา : งานอนามัย

สารสนเทศฝ่ายกิจการนักเรียน

ตาราง แสดงสรุปการคัดกรอง (SDQ) ระดับชั้นมัธยมศึกษาตอนต้น (ม.1-3) ประจำปีการศึกษา 2556

ระดับชั้น	จำนวนนักเรียน	กลุ่มปกติ(คน)		กลุ่มเสี่ยง(คน)		กลุ่มมีปัญหา	
		จำนวน นร.	ร้อยละ	จำนวน นร.	ร้อยละ	จำนวน นร.	ร้อยละ
ม.1	43	40	93.02	2	4.65	-	
ม.2	52	45	86.53	5	9.61	-	
ม.3	61	51	83.60	9	14.75	-	
รวม	156	136	87.17	16	10.25		

ที่มา : งานกิจการนักเรียน

แผนภูมิการคัดกรองนักเรียนชั้นมัธยมตอนต้น ม.1-3 ปีการศึกษา 2556

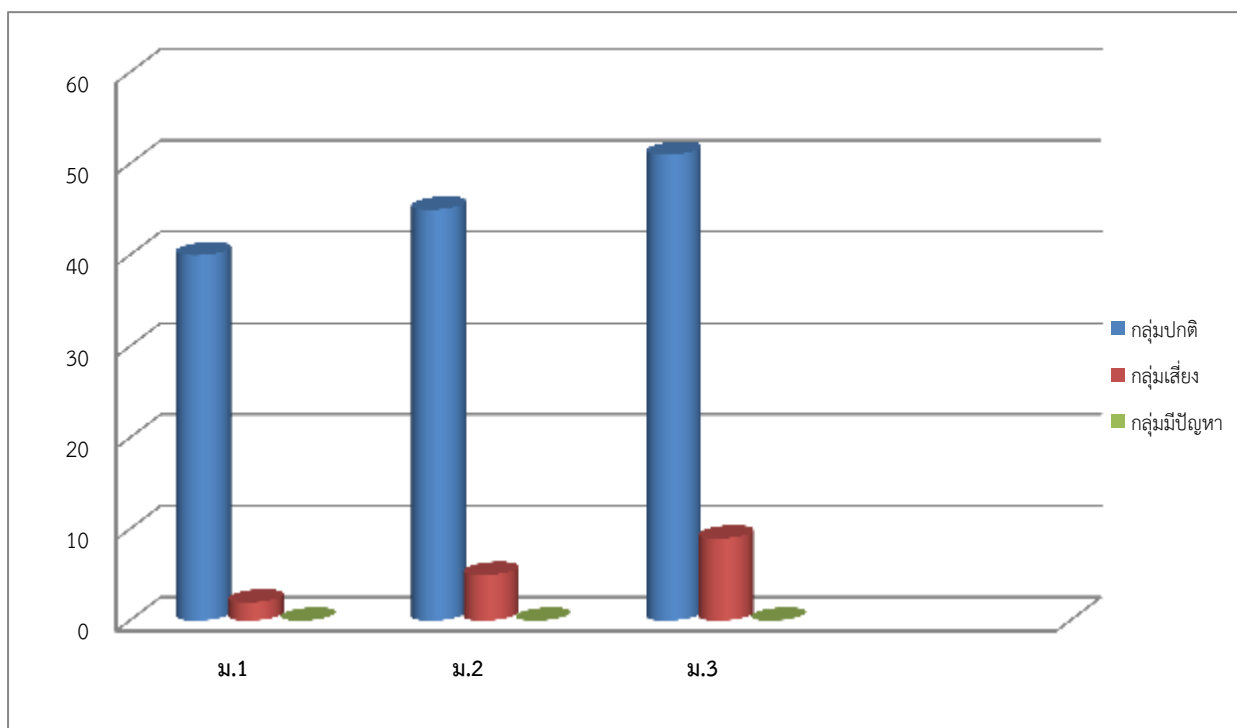

ตาราง แสดงสรุปการคัดกรอง (SDQ) ระดับชั้นมัธยมศึกษาตอนต้น (ม.4-6) ประจำปีการศึกษา 2556

ระดับชั้น	จำนวนนักเรียน	กลุ่มปกติ(คน)		กลุ่มเสี่ยง(คน)		กลุ่มมีปัญหา	
		จำนวน นร.	ร้อยละ	จำนวน นร.	ร้อยละ	จำนวน นร.	ร้อยละ
ม.4	35	30	85.71	5	14.28	-	
ม.5	57	50	87.71	7	12.28	-	
ม.6	37	33	89.19	4	10.81	-	
รวม	129	113	87.59	16	12.40		

แผนภูมิ แสดงการคัดกรองนักเรียนชั้นมัธยมตอนต้น ม.4-6 ปีการศึกษา 2556

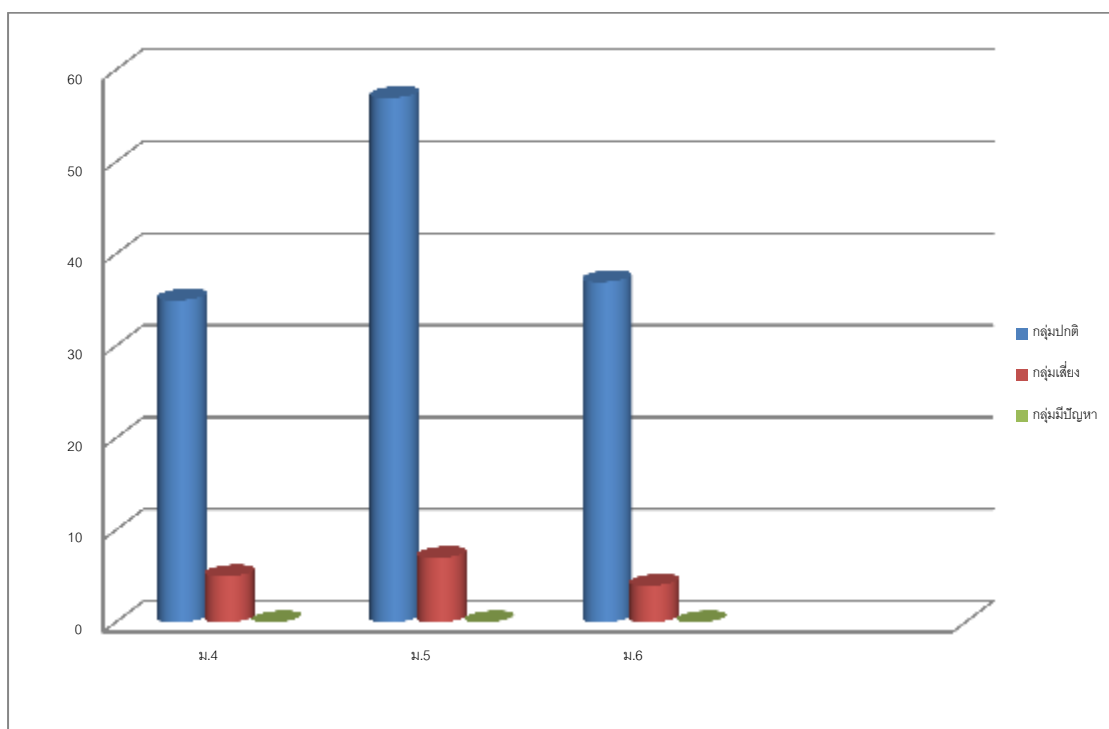

สารสนเทศฝ่ายงบประมาณและแผน

ตาราง แสดงการจัดสรรงบประมาณตามแผนงาน/โครงการ/ของแผนปฏิบัติการ
ประจำปีงบประมาณ 2556 จำแนกตามฝ่ายงาน

ประมาณการรายรับ		ประมาณการรายจ่าย	
แหล่งที่มาของรายรับ	จำนวนเงิน (บาท)	รายจ่ายแยกตามฝ่าย	จำนวนเงิน (บาท)
เงินงบประมาณ(เรียนฟรี)	577,146.00	ฝ่ายบริหารงานวิชาการ	949,016.00
เงินอุดหนุนฯ (รายหัว)	1,178,771.00	ฝ่ายบริหารงานบุคคล	471,315.00
เงินอื่น ๆ	218,120.00	ฝ่ายบริหารงานงบประมาณและแผน	22,464.00
		ฝ่ายบริหารงานกิจการนักเรียน	137,200.00
รวม	1,974,037.00	ฝ่ายบริหารงานทั่วไป	365,130.00
		สภาพคล่อง	28,912.00
		รวม	1,974,037.00

ที่มา : งานประมาณฯ

แผนภูมิ แสดงงบประมาณที่ได้รับจัดสรรจำแนกตามฝ่ายงาน

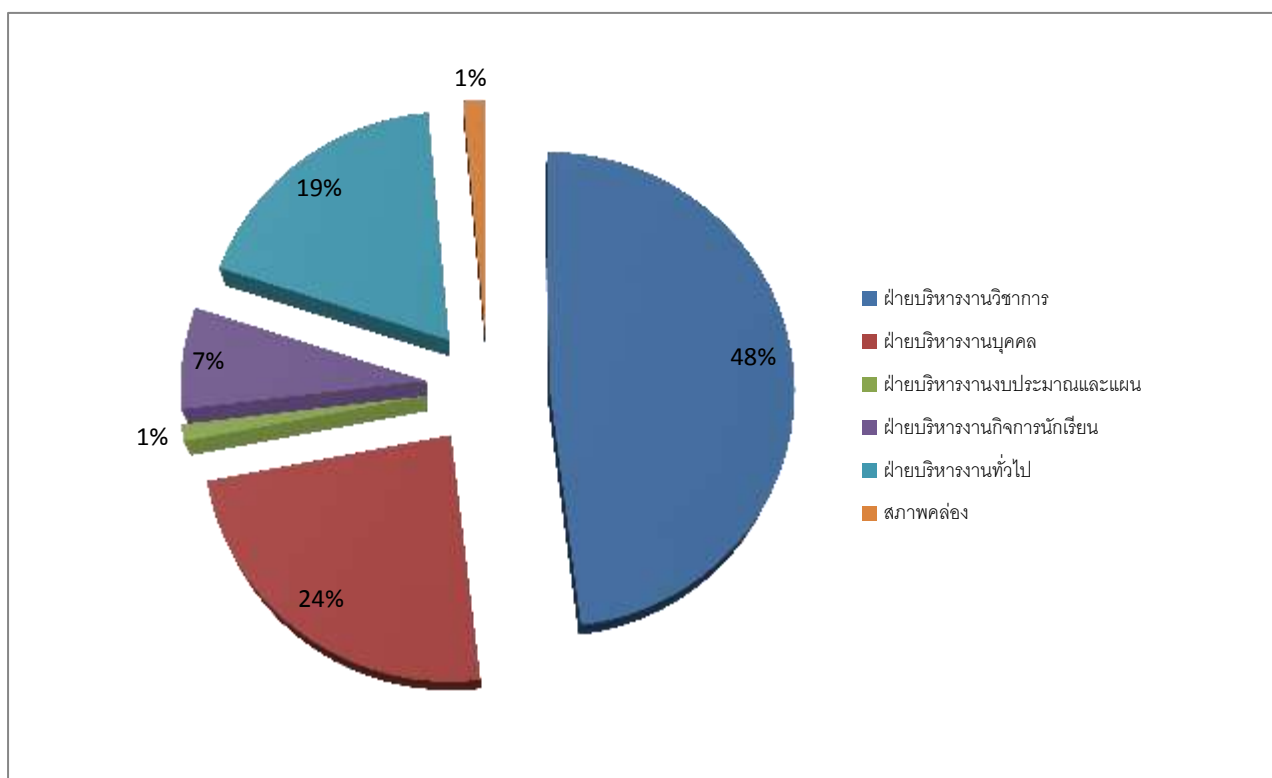

แผนภูมิ แสดงงบประมาณที่ได้รับจัดสรรจำแนกตามประเภทงบประมาณ ปีงบประมาณ 2556

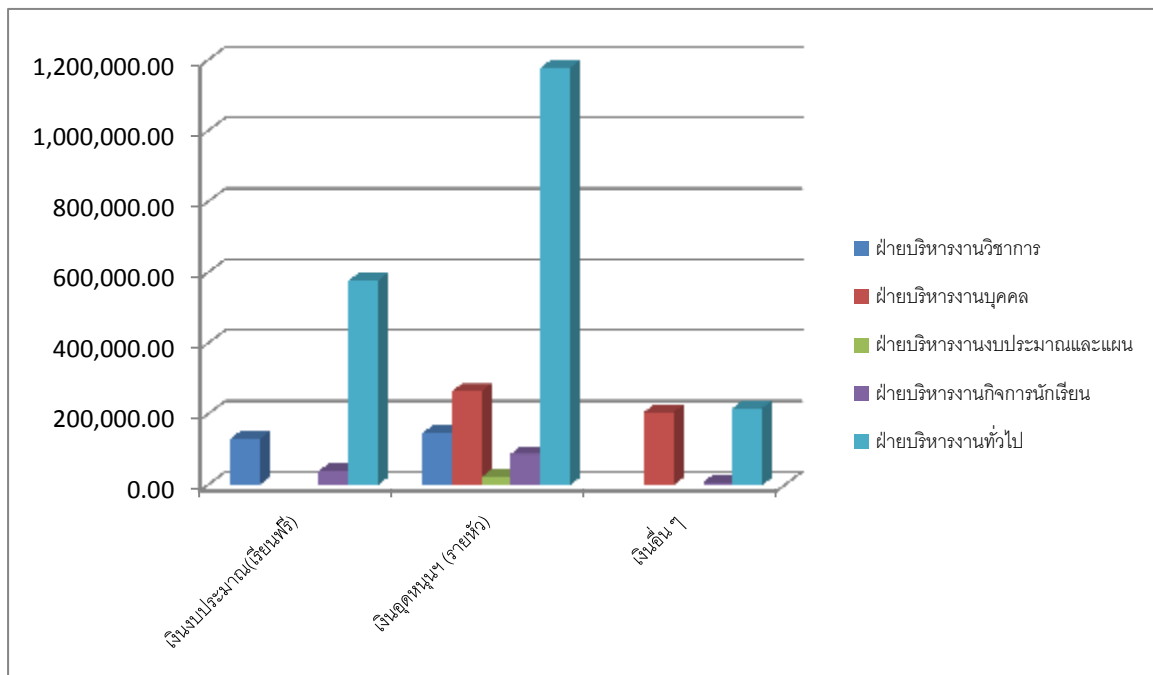

สรุปรายรับ เงินอุดหนุน/รายได้/เรียนฟรี/ปัจจัยพื้นฐาน ปีงบประมาณ 2556

ตาราง แสดงรายรับเงินอุดหนุนของโรงเรียนปีงบประมาณ 2556

รายการ	จำนวนเงิน	หมายเหตุ
1 เงินอุดหนุนรายหัวนักเรียน	1,359,300	สำหรับจัดกิจกรรมการเรียนการสอนและกิจกรรมนักเรียน
2 ค่าอุปกรณ์การเรียน	122,020	
3 เครื่องแบบนักเรียน	128,956	
4 หนังสือเรียน	272,493	
5 กิจกรรมพัฒนาผู้เรียน	254,990	
รวม	2,137,759	

ที่มา : งานการเงิน

ตาราง แสดงรายรับเงินรายบำรุงการศึกษาของโรงเรียนปีงบประมาณ 2556

รายการ	จำนวนเงิน	หมายเหตุ
1.เงินบำรุงการศึกษา(ระดมทรัพยากร:	250,300	
2. ค่าจ้างครูเฉพาะสาขา,ค่าจ้างบุคลากรที่		
ปฏิบัติงานในสถานศึกษา)		
รวม	250,300	

ที่มา : งานการเงิน

ตาราง แสดงรายรับเงินอื่น ๆ ของโรงเรียนปีงบประมาณ 2556

รายการ	จำนวนเงิน	หมายเหตุ
1.ผ้าป่า	140,000	ใช้ในการพัฒนาปรับปรุงหอประชุมโรงเรียน
รวม	140,000	

ที่มา : งานการเงิน